No 11325 Shanghai Wednesday 25 March 1936 THE EASTERN TIMES Published every morning including Sunday

你用燈泡要得亮光

奇異安迪生老牌 EDISON

亞司令 OSRAM

飛利浦 PHILIPS

太司令 TUNGSRAM

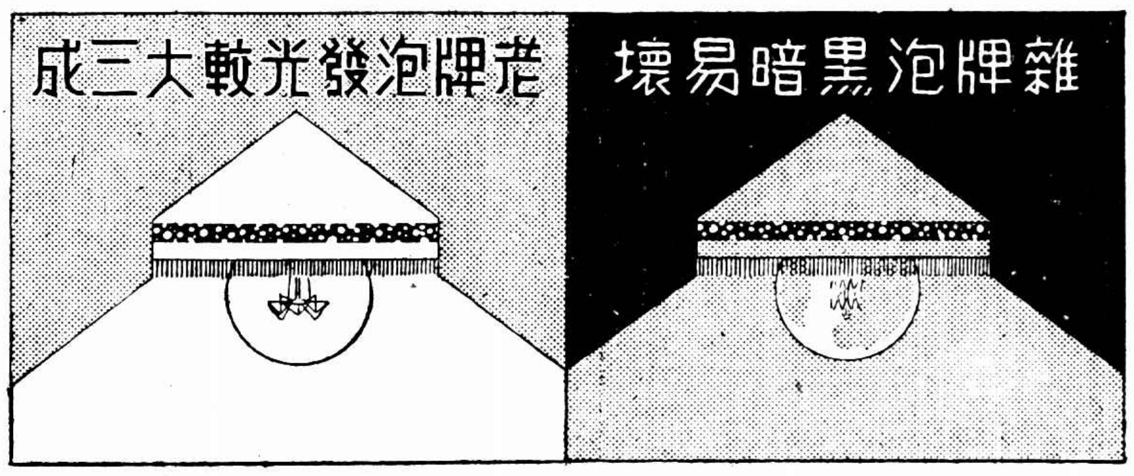

奇異安迪生·亞司令·飛利浦·太司令·

四種老牌燈泡

發光較亮 鐵證萬千

用電燈是要亮光。故買燈泡之最要一點。即是要注意發光是否充足。雜牌便宜燈泡。用同樣電費。而燈光黑暗。用之乃是極大的上當。**奇異安迪生·亞司令·飛利浦·太司令**·四種老牌燈泡。經數萬用戶試驗書面証明。除省電耐用外。發光最亮。較之雜牌燈泡。光亮加多三成。現在上海電料店家十之九均自用此四種老牌燈泡。其經濟合算更可証明。

即日起請認明。**奇異安迪生·亞司令·飛利浦·太司令**·商標購買。勿聽滑頭店家用雜泡混售。

用戶可隨時寫信至上海營業部。當即派員前來用光度測量器。當面証明。

中和燈泡公司 上海營業部四川路一一〇號二樓

H-1-36

時報

中華民國念五年三月念五日星期三

今日隨報附送號外畫報一張

今天本報二大張售國幣三分四厘

第一萬一千三百念五號

內政部登記證字第三號

紅纏保嬰 藍纏補身

最為適合國人體質

惠民奶粉

函索樣聽附郵壹角

華商惠民奶粉公司 上海江西路四百五十一號

上海市政府佈告 第三〇九號

案查本市前因消防經費支絀，對於保有火險戶之賠款，有抽收火險提捐十分之一之規定，藉資補助消防費用，歷經公安局辦理在案，邇來迭據被災各商民籲請免予提繳，等情，來府，當經本府審核再三，尚屬實情，自應准予明令取消，以示體恤。除分令外，合行佈告周知，此佈。

中華民國念五年三月念四日 市長吳鐵城

駐華英美煙公司有限公司啓事

[illegible]

新中華 第四卷第六期 今日出版

現階段世界弱小民族運動之高潮……吳清友

敘利亞民族解放運動及其前途……曾衍明

一九三五年我國對外貿易的分析……鄒升愷

中日貿易之現狀……武育宜

東京政變發生後的國際局勢（國際時事談話）……王漁村

貿易出超問題之解剖（經濟談話）……周憲文

傀儡……田景福

西班牙的鐵路（旅行雜筆）……戴望舒

隨筆小品（列事城瑣記 / 失眠枕上）……楓今 沁芳

科學談話（談談雙生兒 / 原子核的質子為何不互相排斥）

談藝（法國左右陣線瑣話 / 新火攻戰術）

當代人物（死裏逃生的日本前首相岡田啓介 / 日本新首相廣田弘毅）

參考資料（外蒙的現狀 / 蘇聯陸軍之實力 / 收換破損鈔票辦法）

時聞輯要……五則　時論摘粹……三則　插圖……二十三幅

本期零售	全年二十四冊	半年十二冊
一角	二元四角	一元二角五分

全國各地書局均可代定

中華書局發行 (丙143)

製作精細 適合標準 售價最廉

童子軍用具

童子軍訓練，教育部已規定為初級中學必修科。敝局特聘專家設計指導，製造童子軍各種用具，製成之品，均經精密審查，適合標準，切於實用。現在綜計已製成之用具，分十二類，共四百八十餘種。凡童子軍應有之用具，均已完備無遺，歡請惠臨採購！

營帳類	計二種	六六·二〇元
營具類	計三八種	二六·八三元
救護用品類	計二種	六〇·〇五元
樂器類	計四八種	一九五·七一元
海營用品類	計九種	三三·〇五元
服裝類	計三三種	一五〇·一五元
旗章類	計一六種	三·五八元
童子軍服務員個人用品類	計四六種	五一·三七元
運動及遊戲器具類	計一七六種	一四二一·四八元
測繪用具類	計二種	三八·八六元
消防及交通用具類	計二九種	九一〇·〇〇元
模型及掛圖類	計一五種	四一·八〇元

印有目錄，學校及童子軍團體備函索閱，諸當郵贈

中華教育用具製造廠製

中華書局發售 (丙128)

交際場中 人人樂吸

無上上品

大前門香烟

胃痛 服 STOMINE 斯托命 藥片 斷根

主治 肝胃氣痛 吐酸飽悶 消化不良 食後易餓 大便秘結 水瀉痢疾

上海西新橋北 濟華堂藥房總經理 各埠藥房均售

化粧品中之最近時尚

今日之下、凡屬漂亮女士、對於化粧品之選用、莫不格外注意、其尤爲漂亮者、選用尤爲嚴格、但此非非常化粧品之用趨於減少、實則其用途日漸普遍、惟施用、藝術、則日見進步耳、許多婦女、均其實美顏色之調和及其重要、而於化粧品爲尤然、例如伊等所用之美指油與點唇膏、必取其色澤相諧和者、以增加其服裝之美、故於點唇膏之足與美指油色澤相配、頗爲欣感、點唇膏之色澤有與深色美指油相調和者、亦有與淺色美指油相諧和者、深色美指油雖亦謂其不算時髦、實乃時髦之至、各國通都大邑之時髦婦女、莫不愛用、配以諧和之唇色、以增益服飾之美、間或綴以花飾、其色亦復相配、自黑色再趨時尚以來、採用紅寶石色美指油配以諧和之唇色、最爲盛美、紐約方面之女士、頗多講求點唇之法、足使唇膏歷久不褪、其法爲將唇部十分乾燥、塗上點唇膏、任其乾燥一分鐘、然後以軟布抹去餘膏、但此後切忌唇部沾濕、或進飲食五分鐘之久、又有不少女士喜作潮潤狀之面容者、可抹凡士林少許、但不宜太多、

納稅會今日開會 討論電話問題

特區電話加價問題、遷延不決、公共租界納稅華人會、定今日召開執委會、電話問題會明日開理事會、商議應付辦法、

渝客貨擁擠 須四月間恢復

[illegible]

公共租界工部局 當選外籍董事

公共租界工部局[illegible]（二月二十四日）下午[illegible]時終止、[illegible]

美容專家談 雀班治療法

[illegible]

味珍食品公司開幕

[illegible]

南方車行贈電話計數表

[illegible]

「食品大觀」出版

[illegible]

鳳凰

女子按摩[illegible]於本月念四日正式開幕 地點北京路中法大藥房[illegible]

實業部註冊中國首創第一家 精益眼鏡總公司

配眼鏡決不能如購普通物件可比，因爲戴不合光度之眼鏡，對於智識及精神，均有莫大之阻礙，本公司爲全國最進步之眼光學專家。

驗光準確 儀器精良 品質高尚 價格平廉

請戴高超無上之 科學明眼鏡片

質料純粹，磨工精良，誠爲有益可靠之眼病救星，視覺不健全者戴之，目光明晰舒適，能恢復天然視線，與健全者一樣。

總公司 上海南京路[illegible] 分公司 北平 南京 天津 香港 漢口 濟南

周樹森眼科醫院

留日周樹森醫師爲普及平民診療眼病起見增設 平民眼科醫院

▼開幕佈告

科目 時間 診費 院址 注意 [illegible]

周樹森眼科醫院 謹啓

南京路大陸商場三五九號電話九〇五〇四

雪懷照相

南京路新新公司後面慈安里內

敬告愛拍照相士女

請認清美術照相兩大要點

1 出品要優美要有欣賞價值

2 價格要低廉不是劣貨混充

劣質照相雖價廉亦爲識者所不取

雪懷美術照相眞正藝術出品 値得人們欣賞絕對與衆不同 決非一般有名無實的美術照可比

廉價

四寸美術照相 一元四張 贈十寸華貴 放大一張

六寸美術照相 元半三張 贈十二寸華貴 放大一張

驚人表演

辣斐花園舞廳 舞廳富麗堂皇

三月念八日（星期六）起

本星期五・六二晚

贈送眞北平產小狗並名貴玩具

音樂悠揚動聽 舞女中西名媛 大菜名貴可口

辣斐德路華勳路口 電話七三六四四

各界欲得名貴贈品請早光臨或預定坐位幸勿失良機 每晚八時開幕

揚子舞廳

本月念一晚起舉行 百花艷舞大會 一連七天 至念七止

百名舞姝化粧爲百種鮮花

百花獻媚盡地銷魂 美人如花任君採擇

◆偉大狂歡會◆開舞場新紀錄◆化費數千元◆不增加客用費◆不收入門券 確值得參觀

特別表演以資助興 各界仕女早臨賞光

地址三馬路雲南路轉角

回力球 中央運動場

每晚八時起賽 星期日午后加日場 霞飛路亞爾培路口

一 賈多 二 依甲蘇 三 楚曼地 四 依思高 五 杜樂仙 六 拉飛爾

一 白羅地 二 伊利古威 三 阿斯佩蒂 四 色拉伊 五 拉摩司 六 歐蘭加

本場香檳每張二元 本月三十當衆開獎 頭獎獨得一萬五千 號碼無多 請速購買 幸勿錯過

代售處 天主堂街一號中央運動場辦事處 培路本場

黃金大戲院 地址法租界八仙橋 電話八四〇二〇四 八五〇六八

李盛藻 趙嘯瀾 全部潯陽樓

更新舞臺 英租界 牛莊路

定座電話 九七一七六 九七一七七

今天日戲 南陽關 花田錯 懷都關 販馬記 全班董俞合演 珠簾寨 活捉呂蒙

今明兩夜 三本唐僧取經 最後公演 最後機會 萬勿錯過

特聘高百歲藝員登台主演

四本唐僧取經 佈置就緒 不日開演

小世界 乾坤大劇場

日戲 雙怕妻 迴龍閣 白馬坡 九更天 陰陽配 請宋靈

夜戲 初次 十五本五虎平西 開演

愛華社乾坤話劇 繆莊逸 章公 李揮翠 喻曼莉 陸應鳳 茶花女

雅韻集南方歌劇 馮李畢沈 玉連環 十二本 蜻蜓

文武越劇 金[illegible] 長春 沈一鶴 高尚曲 張[illegible] 紅光少女 摩登歌舞 維揚文戲 程張 紅玫瑰 四明文戲 小傳

清雅烏茶 鳳凰 王嘯天 國產電影 阮玲玉主演 聯華出品 國風 趙長松 高尚娛樂 彈房子 王效奇

新新花園

門票小洋二角買一送一

新聲大劇場 日戲 武家坡 反西涼 人不如狗 夜戲 六本萬花樓

黎明社乾坤新劇 日戲 映姑慘史 夜戲 十三妹

精神 張治兒 影戲場 國產武俠名片 愛拉廷 精神 易方朔

永安天韻樓

影戲場日夜開映

聯華公司最新音樂歌唱聲片

阮玲玉女士最後遺作 新女性

大京班 十六本千里駒 鳳儀亭

新柳高尚話劇社 日戲 紅粉英雄 夜戲 人面桃花

中央大戲院 電話九二一八〇

時間每日四場

著名體育家游泳家 漢門勃立克 與「泰山情侶」美姬 與「人獸」奇觀 爭雄

◀泰山奪寶記▶

"THE NEW ADVENTURES OF PARZAN"

◆出死入生◆伏虎征蠻◆涉火渡水◆飛騰跳躍◆跨獅斬鱷◆奪寶劫美◆

先施樂園

門票一角

日夜影戲場由十二點起日夜開映

國產武俠艷情鉅片 鐵膽英雄 社會偵探武術名片 報父仇

片已檢查許可給准證映

安樂場大京班 男女合演日夜全体登台

日戲 征北 三 赤壁 夜戲 全部包龍圖 陳世美

本園香花會全體藝員舞蹈羣英行彩排

共舞台 榮記

今夜七時開演 第四集 童月娟加入客串 火燒紅蓮寺

價目 樓上 一角 三角半 六角 樓下 二角半 四角半 八角

大舞臺 鑫記 地址二馬路 電話九〇二〇〇 九二〇二〇

今夜初次公演 七本 西遊記

欲謀舒適 請速定座

劇中精采

價目 日戲 夜戲 [illegible]

新光大戲院 寧波路廣西路口 電話定座九四五九〇

葉盛蘭 馬連良 小翠花 馬富祿

今天夜戲

小翠花 葉盛蘭 得意緣

馬連良 打鼓罵曹

馬連良 小翠花 全部戰宛城

本院十大特點

每日上午十時起預售對號入座券歡請各界早臨

仗義竟召禍

提議撫卹死友・不料觸犯同人　惹出一場兇殺巨案

漢口通信、本市礄口外皇經堂上下一帶、因堆棧工廠林立、以致依起卸運送爲生之工人、愈集愈衆、良莠不齊、去秋因爭奪工作、曾經發生

殺人沉屍 案至今尚未解決、兇犯楊香武、龔道人、被押法院、巳判重刑、此外前後械鬥傷害之事件、亦層見迭出、乃昨日（廿三）上午十時許、該處公信誠堆棧門首、忽又發生殺人重案、緣被害人陳炎山、年約四十、孝感人、素在大通碼頭工作、在該處碼頭工人分會中、亦較有地位、有在同一碼頭工作之王海山、因病身死

家境窮絛 遺下兒妻數口、衣食無着、生活斷絕、陳炎山以工人平日所積之公益金、乃係預作無依無靠、或生而衰老不能工作、死而無錢不能安葬之用、遂仗義向同事衆人提議、欲加撫恤、衆人之中、多有贊成者、中有王緒發等數人、竭力反對、當時雙方雖有爭執、但未發生何項毆重情態、不料王事後忽萌凶念、懷斧一柄、四處尋陳、至昨日（二十三）上午十時許、尋至公信誠堆棧門首、正値陳過、時陳在車上起運貨物、王走至陳身邊

驀地一斧 砍中陳之左太陽、登時暈倒、流血如注、下又續砍五斧、中兩腿、及大胯背際、一足踝巳砍落、僅留微皮相連、太陽部分所中之傷尤重、似有白色之腦汁流出、背際胯腿而上、悉爲鮮血所染、此事發生之際、在場工作工人固多、然以王緒發兇橫萬狀、多不敢上前救護、及該處崗警聞訊趕到、始由衆工人在旁吶喊相助、將

兇犯擒獲 兇斧一柄、當被奪下、陳妻聞耗趕至、見陳一息奄奄、尚未殞命、當將創口包紮、經該處公安分局派警將兇犯、一併押解□口地方法院、由値日檢察官偵訊、驗明傷痕、將兇器沒收、兇犯收押、告訴人陳炎山則因其傷勢危險、飭令送院診治、不過王緒發究與王海山何仇、及其死後猶不相諒、反對撫卹、則此案尙有內在情形、決不如此簡單也

王彬彥住宅查封

因甲子軍事墊款抵借八萬餘元　士紳等決繼續向政府請求救濟

[illegible]

旅客無所投止　病斃鎭江

[illegible]

浦南漕涇盜警

[illegible]

平湖陳王婚變　傳案驗筆跡

平湖訊、轟動全縣之陳王婚變案、宦家女王琰華、因未婚夫陳宗翻另與某女士訂婚、雖訟法庭、控陳誘婚背約、但無與陳解除婚約意、律師羅提鐵、忽代王書面警告陳某、並與陳王簽訂解除婚約契據、致陳王控案發生疑義、王遂以羅僞造文書僞詞、狀控縣府、於二十四日上午十時開庭偵訊、旁聽者達四五百人、記者席於八時前巳被女同胞擠滿、由杜承寀具點傳干證到案對質後、即令王當庭書寫名字、諭候檢定筆跡後核辦、

毆傷測量員　拘獲十二人

揚州訊、江都三區鄉民、去歲聚衆毆傷陸軍測量局人員、並搗毀測量儀器圖表、案內主要人犯、迄在查拿中、尙未就獲、現江都縣府據密報該案主使人姓名地址、特派政警長王棟臣率同警探按址查拿、計獲薛蔡氏・董灝氏・殷陸氏・蔣陳氏・蔣陸氏・周瞿氏・蔡氏・秦晏氏・董永恒・朱樹科・朱長林・薛惠銘・並獲由三區移居□區寶仁橋同信鄉曾業教讀之顧克春、計男女十三名口、廿三日帶縣、以憑訊究、

失業銀樓夥自盡

新閘路七二三號□翔□樓職員紹興人王吉生、二十八載、平日開頗得店主之器重、近干忽萌厭世之念、於前日中午、獨自一人前往新閘旅社開三百零六號房間、化名王吉英、潛吞精化鉀毒物自盡、迨至昨晨三時許、毒發不支、悲聲達於戶外、經該旅舍茶役發覺所聞、從窗口內扒入、睹此情狀、急報新閘捕房、飭探王十棟前往調查、並召得救護車到場、當將其送紅十字會醫院、奈未及抵院、已氣絕、□驗、□時許□□屍、經法院委派唐檢察官蒞驗明尸體、據探□明情一過、唐君蒞驗得死者干吉生男性、委係生前服精化鉀毒物身死、尸交其母王楊氏具結領回棺殮、

倫敦滙市美元獨堅

歐洲政治不寧影響　佛郎在比較上最易受攻擊

[illegible]

教部整飭

首都學生服裝儀容

◎南京廿四日電、教部爲整飭首都學生服裝儀容、訂定實施辦法大綱五條、令各校切實施行、該大綱要點、一、專科以上學生、即日一律穿制服、二、關於學生姿態、由各校切實訓誡、並應指定專員、在校內外隨時隨地糾正指導、三、女生亦一律制服、照部頒規程規定辦理、四、中等學校學生制服、下期起應照統一式樣辦理、

梅貽琦否認清華校南遷

◎北平二十四日電、梅貽琦否認清華南遷、清華被捕生巳釋五名、尙有六名未釋、

黃益壽醫師 專割包皮過長

▲注意▼ [illegible]

事實證明　包皮過長之害

[illegible]

逸園　亞爾培路

今晚八時半起賽　下期大賽　星期六及星期日每晚八時半起賽

電話八二〇七二　四五

億大汽車公司　專辦紅色結婚轎車　電話 93000 92424 91999　四馬路大新街

痔　一服斷根

[illegible]

白濁・遺精　一概祇取四元

本醫師所任各大醫院醫務主任有年○精究花柳病理細菌學○經驗豐富確具把握○不論何種花柳性病○均可依各人之體質○施用適當之特效療法○負責澈底治愈○[illegible]

下疳・橫痃・保證斷根・永不復發

注意　[illegible]

專家周福民醫師　生殖泌尿科　花柳皮膚科

診所　二馬路浙江路西首一六二四號天濟醫院　時間上午九時至晚八時星期照常

虛無夫人（四十八）

慎言

第四回　酬酢寶筵微言消疑念　殷勤病榻軟語慰癡情

前情縮記 [illegible]

志貞一雙微圓眼睛，也正看着自已，兩人的眼光，針鋒相對，一瞥之間都急忙躲開○雲卿把頭一側，無聊地又向立瓊問道：「樊川在上海分手後，就沒見他，他還兩天很忙嗎？」立瓊道：「他也很忙，今天早車，他又到南京去了！」雲卿點點頭道：「他在未回國之前，南京方面，便有幾處來報，和他接洽！」立瓊道：「胡先生，將來也是在南京這一方面嗎？」雲卿道：「南京方面有和我接頭，北平一方面，也有和我接頭的！」立瓊道：「我希望胡先生能在南京，將來我可以和志貞常常見面！」雲卿道：「將來是在南邊，或者在北平還沒有定規，不過眼前，我總須先回山西一趟！因爲我由學校而至出洋離家鄉，巳經是好幾年了，所以我決意在這裏事情一辦妥，先回去省親○」立瓊把頭點一點道：「這樣說來，我不久便要和志貞分別了！」說着，又回頭向志貞看了一眼○志貞此時臉上，不由紅了起來，屋內一時又沉寂下去○停了一停，雲卿又搭訕說道：「也許不久我還會到南邊來○北方天氣很好，我也很留戀着○密斯周沒到過北方嗎？」立瓊道：「我前年在北平一年多，北方天氣，我也很喜歡○」雲卿給他一提，立時記起，曾聽樊川說過，不是他在北平師範學校，如何會忘記○一時笑了一笑道：「樊川是不贊成在北方的！」立瓊道：「他大概沒什麼不贊成吧！」雲卿覺得這兩句話，知說的不甚得法○正在爲難，程老太巳張羅點心進來○雲卿吃完點心，因爲還有別的事，便辭了出去○心裏覺得今天在無意之中竟會見着立瓊，眞是出於意外○立瓊那活潑善語，答對的從容，不由會印在眼裏，只感覺得這人太有意思，怪不得樊川顛倒她，一時由立瓊身上，牽到志貞身上○當日立瓊來信說他是舊家庭的女子，一點不錯的，他在學校這麼多年，在外面也不少接近的，何以交際上，如此不好○我和樊川比起來，我不如他多了！雲卿想了一回也就把他丟開！

今晨國外商電

△紐約市場二十四日電訊　[illegible]

△倫敦市場二十四日電訊　[illegible]

標粉一致衰落　期麥近平遠疲

標粉　[illegible]

標麥　[illegible]

現麥　[illegible]

◎上海雜糧油餅交易所　[illegible]

▲滬南米市　[illegible]

▲滬北米市　[illegible]

紗市跌勢仍烈　棉市始跌稍回

標花　[illegible]

標紗　[illegible]

現紗　[illegible]

現棉　[illegible]

債市

環境形勢似覺不利於多頭　趨勢稍見軟弱仍跌易漲難

[illegible]

遺精早洩　外用妙藥　威力生　專補性機能　强腎良先鋒　十分鐘見效　担保無流弊　特價一元半　廣嗣藥　上海天津路西首路口　永華大藥房

治淋聖藥　的立平

標金

忽稍趨疲勢仍未定　徐徐下降回小六角

[illegible]

◎銀樓飾金　[illegible]

外滙

英美均[illegible]

中央銀行掛牌

三月二十四日　[illegible]

滙豐掛牌

[illegible]

◎海外滙電　[illegible]

◎海外銀電　[illegible]

銀洋錢市

[illegible]

美滙

[illegible]

英美滙兌

[illegible]

上海橡皮股票

[illegible]

現貨　[illegible]

掛價　[illegible]

儘面　[illegible]

現拆　[illegible]

期拆　[illegible]

條額　[illegible]

◎金業交易所　[illegible]

日本郵船公司　上海黃浦路三十一號　電話一二八四二

開往長崎・神戶　長崎丸 三月廿六日　上海丸 三月三十日　長崎丸 四月三日

開往神戶・橫濱　白山丸 三月卅一日（匯山碼頭）

開往神戶・橫濱・舊金山　秩父丸 四月四日（匯山碼頭）

開往歐洲各埠經香港・南洋羣島　照國丸 四月一日　箱崎丸 四月七日（浦東碼頭）

開往香港　丹後丸 四月七日　秩父丸 三月念六日（匯山碼頭）　龍田丸 四月八日

招商局船期廣告

江大　快輪准於三月廿五日星期三晚開往漢口沿途各埠均停

江華　快輪准於三月廿六日星期四晚開往漢口

新江天　快輪准於三月廿六日星期四下午五時開往寧波

海晏　快輪准於三月卅一日星期二晚開往溫州

新豐　快輪准於三月念七日星期五下午二時開往威海衛烟台天津

海亨　快輪准於三月廿七日星期五下午二時開往汕頭香港

海元　快輪准於三月廿五日星期三中午開往汕頭香港廣州

公平　快輪准於三月念八日星期六下午三時開往青島

你說得像嗎？拍攝時事影片「不怕」的羅克•他於新片「無聲英雄」
又將仍在大光明開映了•讀者們•請你們猜猜這三個想一想看•

夫妻倆人窮志短 （綺）

王獻齋　紅燒蹄膀
舒繡雯　航空獎券

王獻齋從絲廠關門後，失業了好好個月，而端午節又到了，於是跟他的妻子舒繡雯出去買了一點必需的東西，回來的時候，那二房東薛秋霞送給他們一碗紅燒蹄子，這正是王獻齋想吃了幾個月而沒有嘗到的下酒菜，他就馬上拿起筷來要吃，而舒繡文跑過來把他手裏的筷子搶去，說：

「我看你正是人窮志短，窮得居然想吃人家的白食了，你不願貧買東西送人，你也不要吃人家的。」

這一下子可被王獻齋發現了她買的三張航空獎券，他滿腹的牢騷也發洩了出來，這可更使她生氣了。

「你多說，看不得我的這三張航空獎券我就把他撕碎好了。」

她眞的要把三張獎券撕碎了，他又急了起來，要把獎券奪過來，兩個人奪了好半天，他似乎心裏又希望這一下子可中了頭獎，好發一個橫財，發急的說：

「嗳！既然買來了，再去撕破他做什麼呢？也許會中獎的。……」

這是「新舊上海」裏的一幕，正說明了小市民的心理，一個人在窮極無聊的時候，他心裏卻想有一個意外的收入，雖然他口頭上否認這種卑賤的妄想。失了業的王獻齋夫婦倆就是一個例子。

餘姚特產
唯一乾菜筍
烹葷調素　津津有味
總發行所上海望平街中愛華製藥社
全國各南貨號罐頭食品公司等均有經售

實驗
保腎固精丸
爲行銷最久功效卓著之補品
保腎固精丸……是保腎固精的良劑
保腎固精丸……是補血健腦的源泉
保腎固精丸……是開胃潤腸的實鑰
是故少年服之，則腦腎俱充，百病不侵
老年服之，則紅光滿面，壽臻耄耋
婦女服之，則經期調和，光顏煥發
病人服之，則胃納增進，氣力復元
注意　定價每瓶一元每打十元全國各大藥房均有出售　影射者甚多購時務請認明牌號及一字商標
上海愛華製藥社發行

新出　家庭　旅行　收音機
[illegible]

春華書屋古今名人書畫展覽會
[illegible]

鄭福蘭神効活絡丸
治男婦中風癱瘓，半身不遂，筋骨拘攣，手足麻木，經絡中風痰濕注，風邪入腦，陽虛頭眩，腿膝浮腫，酒濕痺患，此丸開通諸竅，舒經活絡，行氣驅風，凡一切臟腑經絡風痰凝結之處，力能透達。
總發行所　上海三馬路　首都新事街　鎭江良山門

美國發明：最新式　眞空《自來水金筆》
原價每支美金六元　合法幣念元
犧牲樣品千支　…每支祇收關稅運費三元寄費三角
[illegible]
上海書報公司

中國教電協會定期在錫舉行年會

◎南京二十四日電：中國教育電影協會，廿三日理事會議，決定本屆年會五月三日在無錫舉行，並推方治等廿五人負責籌備。

趙珍妮喊冤枉（一幕）

趙珍妮，她是曾一時被人相傳爲中華影業公司的後台老板，以三萬元供給卜萬蒼作爲拍攝「水國春秋」的資本的。然而事實上，這全是一面的推測之辭，不詳內中底蘊的妄斷。

趙爲哈爾濱人，九一八時隻身逃入關內，而在某一個機會中與卜萬蒼相遇，時卜正欲開拍「水國春秋」，看見趙體格健壯，頗與劇中女主角個性相合，乃商請担任，故實際上趙之在中華，並無任何經濟方面的關係，担任「水國春秋」女主角一事，更係爲一種偶然機會，所謂以三萬元爲交換條件一節，眞是笑破肚皮的無稽謠言。

現趙已覺得電影界並非眞正的出路，近已加入大夏大學以求學問上的深造，彼對外界所傳種種認爲絕大「冤枉」，曾感慨說道：「爲什麼人們會無中生有地造出是非來跟一個弱小女子開玩笑呢？」

久婚不育　胚胎服

墳死可疑控告子女謀害

宣城縣發生亂倫慘案　開棺檢驗　死者確係中毒致命　無恥兄妹收押侯究

蕪湖訊、有趙璧者、涇縣人、現年二十餘歲、於二十歲時憑媒娶同邑人鄭蔚文之女鄭氏爲妻、過門年餘、即生一子、現已五歲、夫妻情感、尙稱融洽、年前趙璧因鑒國難日亟、乃抱匹夫有責之志、出外投入陸軍第十八師從戎、後因戰功、疊擢升至追擊砲連連長、

不久 因事卸職、乃復返涇縣、但以生活困難、又於去歲攜帶妻子、遷至宣城北鄉裘公渡鎭、開設一洋廣貨店、以資糊口、同時幷將其岳父鄭蔚文●妻舅鄭福壽等（卽女之胞兄）迎至該鎭居住、幷協助店務、惟女兄福壽、與女素有曖昧、

此次 與女同居、朝夕相見、正如魚之得水、久而久之、益無忌諱、事被女夫趙璧所聞、乃加痛責、囑其改前非、詎因此竟濟鄭氏之恨、於上月私與胞兄福壽商議、購買毒藥、將趙謀斃、幷向外聲稱、趙係患得急症因而暴卒、故當時將趙屍草草收殮、出棺掩埋、

女父 鄭蔚文對於兒女所爲、素表不滿、此次以婿死得不明、乃竟不顧一切、效古人之大義滅親、竟以兒女通姦謀斃女婿情事、逕向宣城地方法院控訴、該院據呈後、當派檢察官前往、將棺起出、開棺檢驗、檢得死者委係生前服毒斃命、除一面塡具屍格外、幷將鄭氏兄妹二人、捕獲帶案收押、刻正在嚴密偵訊之中、

米高梅新片「義結金蘭」賈克柯柏 狗星小的丁丁•約瑟夫伽利亞之遺像●

東有恒路破毒窟

兩韓婦送日領署核辦　煙客八人分別處徒刑

嘉興路捕房西探目福根●華探董慶權與三三五八號華捕、偵悉東有恒路一百廿二號屋內、有人秘密出售嗎啡、生涯頗盛、遂於前晚十時四十五分、馳往按址拘拿、見煙民數榻橫陳、正在吞雲吐霧、當將鎭江人丁桂喜及嫌疑犯江才根等十名逮捕、但旁坐有韓婦一名、據各煙客指其爲老闆、婦亦承認、在身畔搜得嗎啡三十小包、移時又有韓婦一名入內、中西探連兩韓婦及煙燈煙槍、一併帶入捕房、捕頭飭將兩韓婦送日領署核辦、丁桂喜等一干人昨晨解特一法院刑三庭、工部局律師張師竹闡述案情請究、繼據中西探捕稟明破案經過、將證物呈察、蕭燮棻推事向各被告詰訊明晰、判決丁桂喜●徐阿毛●王阿根●王雙土各處徒刑二年、徐金生●馬老二●陳阿章●周朝甲各處一年六月、均於執行前送戒煙醫院施以一個月以下之禁戒、證物沒收、袁永才●江才根無罪開釋、

高逸安自創「二社」

影界老旦高逸安，近在新閘路福康路福鑫里二弄六十二號組織「二社」。一社供給各界研究國語；一社供給戲劇同志研究戲劇云。

麥特赫司脫路 拘獲大批賭徒

戈登路捕房最近查悉麥根路麥特赫司脫路馬路防路等處、有滬西著名滑頭趙阿毛、在該四處開設賭窟、容人集賭、抽頭漁利、極爲秘密、且每晚輪流遷移賭博、以防捕房偵悉、前晚戈登路捕房偵悉遷至麥特赫司脫路五七八弄十三號賭博、捕頭立派中西探捕前往圍捕、當場拘獲男賭客三十二人、女客四人、並抄得搖缸骰子麻雀等賭具不少、及現鈔洋六十餘元、角票五十餘張、當即一併押上四車、帶入捕房、押候解究、

冠生園著名 果子醬

十餘年經驗風味歸乎舶來之

中西商輪兵艦全國各路餐車各西餐館普遍採用●本埠大公司食品均有出售外各埠各公司食品店

農民種植果樹爲生產之一種事業　冠生園收集果子製爲果醬扶助農業發展　經售冠生園果子醬名譽既好利益亦多　家庭小宴用冠生園果醬佐餐經濟衛生　餐館廚房用冠生園果醬食者最表歡迎

（總發行所••上海南京路慈谿里六至八號）

滬西拘獲積竊兩名

[illegible]

婦人愁窮自盡不及救

[illegible]

理髮店學徒自縊驗殮

[illegible]

松四綁匪上訴押解蘇州

松江訊、朱光遠毛錫章（即毛志遠）成清和朱寶康等、綁架小崑山西涇港范書樓之周歲孫范金蘭（即范生發之子、）四次來信勒贖、經事主派范范氏兩次與毛匪接洽、被公安局偵緝員楊士傑等當場拿獲、供出爲首之朱光遠盛清和朱寶康等、並自書口供及自白書等、解送法院依法審理結果、朱光遠處死刑、毛錫朱二匪處無期徒刑、該匪等聲明不服、提起上訴、業經高院核准、定期審問、此間法院於二十四日派法警李福元等將該綁匪押解蘇州、交高院收訊、

鎭通輪職員投河遇救

揚州訊、廿二日由鎭開往高郵之福運輪、行經揚州三灣時、突有乘客躍入水中、幸經人衆救起、旋據乘客蔣殿臣云、跳河者爲鎭江鎭通輪局總公司營業部職員張美初、三十八歲、夙患神經、近因病發、奔入鎭江寶蓋山之火車洞、經車站察覺、拉張出洞、公司乃派余（蔣自稱）陪同乘輪、送彼回家、詎又跳河云云、當即由蔣急電鎭江鎭通局、派保定輪單放來揚、專送張回高郵、

檳榔路盜劫

昨晚七時許、滬西檳榔路三〇七號突來盜匪三人、各執手槍、闖入內室、劫去鈔洋四十餘元、

介紹工作失身 陳蘭英起訴

[illegible]

厭世吞煙

北山西路□安里五弄一二七號居戶朱[illegible]、甬人、昨晚八時四十分、突然在家背人吞服生雅片自殺、後由家人發覺、立召救護車將朱送同仁醫院救治、[illegible]

汽車傷人

[illegible]

來函更正

[illegible]

柯達八糎電影鏡箱 用以自拍電影 非常經濟簡便

[illegible]

美商 柯達公司 上海圓明園路一八五號

Ciné-Kodak Eight

愼選美容香霜

市上美容香霜。不一而足。然其眞能美容嫩膚者。當推西蒙香粉蜜。此種妙品。精粹溫文。不同普通面霜。搽之於面。容光立見明媚活潑。歷久不脫。賞香粉。香氣迎人。來數西蒙香粉蜜之前。先用西蒙香皂洗面。尤可使面膚清新。

百貨公司洋廣貨店均有出售
上海江西路三六七號 華商新華行 獨家經理

西蒙香粉蜜 (3)

CRÈME SIMON PARIS

的平立
專治淋藥

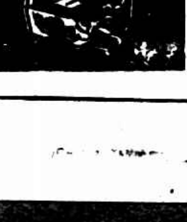

專割包皮過長　保證無痛另無[illegible]　祇收五元[illegible]
時間●上午九時至晚九時●[illegible]

敬送　白濁藏方

痔瘡痔漏特殊治療
不開刀！無痛苦！
[illegible]

強身補血肝膏製劑
利凡命
上海[illegible]藥廠製造　藥房均售

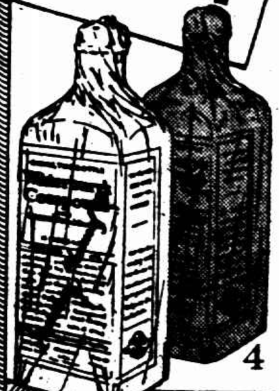
還我健康
我果體強　貌美矣
病後調養。欲使健康早復。最妙莫如服華大寶利鰵魚肝油。蓋其成分、除鰵魚肝油之精華外。兼含鐵、鏻等補精益髓之妙劑。味美可口。消化至易。女輩日常服之。兼能永駐青春。
華大寶利鰵魚肝油　有含麴蛋及純淨二種
各大藥房均有出售
4 • WATERBURY'S Compound •

紅木傢具　大康　價廉　三星期
四十餘年老店　信用卓著
現今新式房間　花樣別緻新穎　套套與衆不同　並可以一概　保用
電話八三三九四號　上海法界紫來街民國路口
誠實可靠　周永興鶴記木器發行所
本廠監製　紅木傢具　木料乾燥　式樣新巧　堅固耐用　概可担保　價目公道　認明工料　方知高越　向抱薄利　歡迎比較

贈　一性之新智識
與●增進愛情之秘訣 [illegible]

汽車務請採用全球聞名的
齊愛斯蓄電池
因為它有着下列種種的優点
電力極充足　容量極準確
壽命極長久　使用極可靠
尤其是價錢極便宜
一經裝用　保證滿意
中國總經理　加藤洋行　上海泗涇路二九號　電話一三六九九

本外埠各大汽車五金行均有出售
GS PATENT STORAGE BATTERIES

張碧珊服毒後自稱 在滬求學

受經濟壓迫尋短見　諭送慈善團體留養

夏安公寓　青年女客服毒

嵩山路一百零九號良安公寓、於本月十九日有一單身女子、前往借寓、自稱名張碧珊、年二十五、陝西人、當由茶役領至樓上開就二百十一號房間住宿、每天房金六角、打二八折、共計實洋四角八分、該女子祇付下四角七分、是日下午七時許、離寓外出、於八時許回來、匆匆上樓就寢、至晚九時、

◇◇忽聞客在牀上呻吟◇◇即經茶役入視、則見其面色灰白、雙目通紅、知已服毒、乃報告巡捕房、派到西捕送入廣慈醫院救治、發現所吞者爲牛鴉片煙、立即施救、所幸中毒不深、無性命危險、翌日即能言語、自稱已嫁人、丈夫在南京服務、原籍家中祇有一老母、渠於二年前來申、投考於貝勒路南洋無線電報學校讀書、因

◇◇經濟困難出此下策◇◇云云、昨日由法捕房將伊領出醫院、解往第二特院、請爲發落、當由推事諭暫送慈善團體留養、候通知家屬來案具領、記者曾至南洋無線電學校查閱、則校方否認有此陝西女子名張碧珊之學生、

汽車中跳出兩女子

跳出火坑又被尋獲　經捕查見一併拘究

湖州女子包桂紅、現年廿八歲、安徽女子陳翠紅、現年廿五歲、均於四年前由其家長設法從原籍挈帶來滬、賣入法租界西自來火街瑞福里四十六號鴇婦萬氏所開之雉妓院內爲娼、包女之身價爲二百二十元、陳女則爲二百元、從此兩女均墮入火坑、每當華燈初上、則偕女傭四出接客、四載以還、

◇◇痛苦備嘗◇◇迨至半月前、兩女因不願再操此皮肉生涯、故相偕出走、脫離樊籠、潛居於江灣鎮、但鴇婦萬氏自兩女私逃後、即托人四出找尋、前日上午十一時得人報告、知兩女匿跡江灣、遂派揚州人金國華等雇坐汽車、馳往江灣、適見兩女在途購物、即用強暴手段、迫登汽車、意欲帶回妓院、重操舊業、不料駛經海寧路北浙江路口、該兩女乘機從

◇◇車中躍出◇◇飛奔圖逃、金國華亦下車尾追、此時適爲二二六八八號華捕查見、將兩女及金一併帶入捕房、經捕頭詰悉前情、飭將兩女送往濟良所暫留、金則收押、於昨晨解送第一特院刑八庭、捕房律師張天蔭陳述以上情形、謂本案出事地點係在江灣、

◇◇爲便利計◇◇請將此案移送上海地方法院訊理、經興國華略訊一過、諭金押候移送上海地方法院檢察處訊理、陳翠紅包桂紅一併移送、

婦人發瘋服毒

少婦水石氏、十八歲、本地人、住法租界麥底安路二三八號、該婦向有神經病、昨晚八時許、舊病復發、突然吞服牛鴉片、經家人察覺、車送醫院救治、

飛虹路劫殺案　拘獲四人均否認

江北人陸壽高・王阿四・潘有芝、因去冬在閘北飛虹路犯有盜劫殺人案、逃避無蹤、前日下午八時十五分、被華探陳金生・李蔭民在浙江路南京路附近將陸等三人查獲、並往陸住處閘北昌平路一百四十五號檢搜軍火無着、當將其妻周氏一併帶入嘉興路捕房、分別收押、昨晨解送特一法院刑三庭、工部局律師張師竹請將四被告暫予羈押、延期詳查、質之陸壽高夫婦供係仇人白三誣指、已在上海地方法院告他、求譽、王阿四潘有芝供完全無關云云、蕭推事諭仍還押、改期再核、

兩女工出走　留書稱自殺

南通訊、城南江家橋大生副廠布場女工姜景棣・吳平、因怠工風潮、對廠方處置不滿、致書於家屬、出走自殺、家屬接絕命書、立即赴廠探詢、隨趕往江口、該兩女工化名姜玉成・姜玉清、曾投宿旅社、候輪赴滬、詢悉年貌相符、刻已赴滬探訪矣、

浦東高橋命案更新審理　楊瞎子否認說過謀死

本案尚有調查必要　兩孩隨母入押所

被告陸志良指人圖敲詐

浦東高橋鎮家角農民崇明人陳洪福、去年舊曆十月二十六夜、遭人謀斃、棄屍浦濱、[illegible]於昨日下午[illegible]更新審理、[illegible]

◇共育六胎◇現存三子一女、長子十一歲、名根祥、次子八歲、名金祥、三女六歲、名雪貞、四子三歲、名雪祥、並無謀死丈夫之事、實遭冤誣、問・你前在公安局內說你的丈夫係被人打死、是否、答・我丈夫家裏的事不肯做、且很不規矩、因家內小孩衆多、或許是被人謀死的、問・上次與推事開庭、你如何不供呢、答・所以末供、次據陸志良供、

◇收關顏面◇五十八歲、崇明人、在電力公司服務、陳洪福是我外甥、他父母病歿時、洪福僅有十二歲、由我救濟他成人、又將田地八畝租與他耕種、自民國二十一年至二十三年、欠我三年租穀、我與洪福雖爲甥舅、情同父子、洪福不知被何人謀死、我概不知悉、指我同行凶、實屬

◇含冤莫白◇求察、官命陳雪貞至案、當由屍兄陳秋福將雪貞懷抱到庭、向訊年齡等等、詎雪貞默不出聲、無法取供、次據小孩陳根祥陳金祥供述一過、維據證人楊瞎子供稱、雪貞到我家來白相、我問他你家爸爸死了懊惱否、雪貞說懊惱的、並未說有謀死之事、又據證人張清郎供、陳洪福被陳黃氏等謀死、係由楊瞎子說的、又據地保高林泉供述出事後

◇報驗情形◇未據法警周某到庭、將前者奉命調查各情詳爲證述、訊至此、由李芬檢察官蒞庭、諭告一過、官諭開始辯論、朱王兩律師先後起立辯護、略以兩被告實遭被誣、請求重行調查、宣告無罪、復據陸志良供稱、

◇出事之後◇高林泉曾經來家意圖敲詐、聲稱現據張清郎等傳述、陳洪福之死、係由我糾人謀死、囑我請老朋友出去叫開、我因並未犯法、乃婉言拒卻、此稱鬼蜮技倆、顯爲張清郎一人從中造謠架禍、請察、蔡庭長得供、據以詰問高林泉是何用意、高答・因我與陸志良素識、所以前去詢問、有無其事、別無他意、蔡庭長

◇沉思有頃◇復命陳黃氏至案、諭曰・現在雪貞暫交爾帶入看守所中留養數天、該氏答稱、我在所中一日兩碗黃米飯、不敷果腹、小孩不給飯食、所以我隨帶之三歲男孩、行將待斃、先時該孩已能行走、自收押迄今、該孩日形消瘦、現已疲憊不堪、不能站立、供至此、將小孩兩腿露出、請庭上察看後、並稱、隨帶一孩、尚且不能吃飽、遑論兩孩、蔡庭長憫之、傳諭看守所、加增飯糧、當以本案尚有調查之必要、候再續審、兩被告還押、迨退庭時、已薄暮矣、

毆打岳母妻求離

崔克臣延請律師到庭　聲稱傷害案在上訴　不能作爲證據

常州女子韓挽英、二十歲、曾在嘉興女子中學肄業、當民國二十二年韓在校就讀時、爲一[illegible]人崔克臣（二十四歲）者追求、是年八月十四日雙在浙江路東安旅館發生關係、[illegible]經韓之家屬允許、乃於二十四日結婚於杭州飯店、遂同居於杭州[illegible]元和坊七號、結婚後未久、情感突變、時相毆打、去年一月十二日、崔在杭州[illegible]旅館二十九號房間、逼令韓向其母借款、詎又於二月十九日上午十一時、崔率同多人、至居家將岳母痛毆受傷、經家於第一特院刑庭、由龔良策推事判崔處罰金二十元、而韓女以崔之行爲既如此暴戾、實不堪再與同居、爰延俞從道律師具狀第一特院、請求與崔離異、並給付贍養費二千五百元、及返還全部妝奩計「一千三百二十六元」、特院准詞、於昨日下午由曹推事開民十二庭傳訊、崔延陳鼎銘律師到庭、聲請將案中止、其理由以傷害岳母案已經上訴、尚未確定、不能即作爲證據、原告所稱虐待非事實、原告在調解庭時聲明如與翁姑分居、即可復歸同居、且本案有和解可能、故依民訴法一八二條一項一八二條五七四條規定、請予中止、原告俞律師則稱休止訴訟、須雙方同意、如欲和解、在訴訟進行中亦可爲之、曹推事諭本案改期、對中止一點聽候裁定

白雪　嫦娥牙膏
上海永和實業公司出品

芳姿綽約
昔者宓妃芳姿綽約洛神名賦千古流誦脂粉之施美人所同今欲玉貌美若宓妃誠宜日用三花香品
三花香霜滑而不膩。搽之立乾。恰宜作為粉底。次數精粹芬芳之三花香粉。則粉霜合為一體。歷久不脫。於是玉容秀麗。步步生香。足與洛神娩美矣。
另有精美仿書詳述護膚要訣承索即奉
美商三花公司　上海四川路六六八號
認明三花商標為記

RICHARD HUDNUT

口淋濁遺精　訂愈後收費辦法
[illegible]
的立平　治淋專藥

旅客服毒發覺

北浙江路三三一號安樂記旅館、昨晚八時十五分、來一旅客、自稱名李阿根、寧波人、念四歲、開五十二號房間投宿、當將房金付訖、閉門就寢、不料約半小時後、房內即有呻吟聲、茶役啓門入視、見多躺臥牀上、神志昏迷、似係服毒、當即電召救護車、將客車送同仁醫院救治、幸服毒尚輕、生命無礙、

無法謀生投江

甬人林程、二十五歲、向在福建步兵第六師充當伙夫、因患肺病出缺、來滬謀生、因無門路、頓抱厭世之念、於昨晚八時許、至三馬路外灘投浦自盡、當被總巡捕房二二〇二號華捕查見、設法救起、送醫救治、

港橫開航機抵港

◎香港念四日電、港橫航線之航機多拉杜號、念四日午十一時半抵港、載來郵件十六包、乘客僅飛行家黃威廉一名、該機定念七日飛橫、

盜款爲妓贖身　燭店夥犯法

被判徒刑四月

揚州人盛佩仁、廿四歲、向在法租界大馬路東新橋某燭店爲夥、月入甚微、近更涉足花叢、與妓女巧玲結不解緣、巧玲苦訴求盛設法於揭鍋處贖身、作從良之計、盛以乏資應付、於一時情迷之下、竟將店內之金城銀行存摺一扣與圖章竊去、私往銀行支取六百元、遂將半數爲女贖身、餘款作兩人零用、案發、於本月九日盛被拘解第二特院、依竊盜罪訊辦、盛亦承認前情不諱、案經審結、於昨日上午由陳樸生推事蒞八庭判決、盛佩仁處徒刑四月、

不自量力

控告逃妻拘案訊究

負氣出外　否認不法行爲

明星大戲院稽查蘇州人錢長發即家長發、三十一歲、呂住法租界白爾路長德里一號、日前投法捕房報稱、民人於民國二十三年春入贅於呂姓爲婿、詎妻子呂仁錦（二十二歲同籍）素性浪漫、曾於上年間與房客王姓發生關係、以致身染梅毒、近忽變本加厲、於十七日乘民人在外工作之時、私行捲取衣飾現洋潛逃無蹤、現始偵得匿居蘇州地方、求請提交等語、捕頭得供、飭探將錢呂氏提來上海、昨解第二特院刑八庭、先由捕房律師陳明案情、原告由陳懋宜律師附帶私訴、請之錢呂氏即呂仁錦供認負氣出外、並無不法行爲、求察、孫推事諭呂氏交五百元舖保出外、改期二十七日再核、

招商局各輪　廢止買辦制

[illegible]

張成陸遷移辯寓

[illegible]

誹謗名譽判罰

柳復三被卡道小學校長張一鳴控告案、迭經第一特院一再審究、業已終結、昨日下午二時、[illegible]判柳復三以文字一再誹謗他人名譽部份、處罰金伍十元、原告所請求之損害賠償、移送民庭辦理、

金神父路火警

法租界金神父路四〇四弄一百四十五號某姓家、昨午後一時餘、不知如何、忽告火警、幸經鄰人幫同灌熄、迨救火車駛至、已煙消火滅矣、

贛南春瘟

◎南昌廿四日電、贛南各縣春瘟甚熾、人畜死亡極衆、省當局正謀救濟與預防、

未來的變化
老白濁
▲白濁不斷根，將來禍患無窮
▲殘廢或猝死，生命毫無保障
[illegible]
梅濁尅星
有透膜殺菌之偉大力量…

不論新久白濁，或危險之合併症，服藥兩三片，藥力即能滲透粘膜，搜清各部潛伏之淋菌，一鼓殺絕之！
六小時奏效，一盒斷根
贈券　附郵十分寄上海郵政信箱一四六五號[illegible]

財部發言人談
黃金國有爲謠言
中行組織法在中政會審查中
杜絕華北走私正由三部會商

◎南京二十四日電、財部發言人、就目前財政各項重要問題、二十四日晨對中央社記者發表談話如次、

一　立法院通過之財部組織法修正案、刻正在詳細研究、以便遵照改組、修正案將現行鹽務制度、予以改革、對於稅收有無影響、亦待研究後始有結論、何時開始實行改組、刻尚難定、

二　中央銀行組織法修正案、經行政院議決、呈請中央政治委員會核定後、最近仍在中央政治委員會專門委員會審查中、因中央銀行改組爲中央準備銀行、事關建設國家金融根本機構、須向中外著名銀行專家徵求意見、俾修正案益臻完善、

三　不動產抵押放款銀行之設置、經中國建設公司奉命積極籌備、確有端倪、因不動產抵押放款問題、與在華之外國銀行、頗有相當關係、刻正由宋子良與在華之外國銀行界交換意見、

四　杜絕華北走私、現由中央與地方分途進行、津海關路局雙方所議定施行之辦法、僅可治標、至治本辦法、正由行政院指定之外交鐵道財政三部會商中、

五　黃金國有說、確爲上海公債市場投機家所製造之謠言、稍有金融知識、並熟悉中國財政經濟情形者、決不致置信、想入非非之謠言、多爲各金融市場投機家所杜撰、世界任何國家、均難逃此惡例、政府如欲一一駁正、誠不勝其煩、

萊茵沿岸 德軍事急進

歐局前途叢生荊棘
對德復文 英法發生異點
法正式照會英國
對四國協定不欲讓步 不願討論德任何對案

◎倫敦二十四日路透電、法國今日正式照會英國、聲明對四國協定不欲有所讓步、且不願在倫敦討論德國任何對案、此足證明英法立場已發生異點、而使因法國行動引起之時局一時解決無望、聞德總代表里賓特羅浦將軍回抵倫敦後、將留駐數日、如談判後有妥協之望、則洛迦諾公約國大約將在洛桑續開會議、國聯各方面因洛迦諾公約國遲遲不能與德國商獲妥協、漸呈不耐之象、今日午後行政院會議或將決議宣布行政院之延會、而照常例於九月間再行集議、

◎倫敦廿四日哈瓦斯社電、國聯會行政院原定於本日午後四時、討論羅卡諾四國協定、茲因德國出席代表里本特洛浦、於本日午後二時、始自柏林前來、屆時未必及時趕到、故行政院在實際上、恐必須展期開會矣、但一般人以爲行政院延會之眞正原因、乃因關係各國意見紛歧、致使荊棘叢生云、

復文
柏林廿四日哈瓦斯社電、國聯會行政院會議、德國出席代表里本特洛浦、業於本日午後二時零八分、携帶政府對於羅卡諾四國協定之復文、飛往倫敦、此項復文內容如何、外間毫無所知、政界人士均不願加以評論、惟半官方面宣稱、里本特洛浦此行、除携有書面復文之外、並擬在行政院開會時口頭補充說明、至外交界人士以爲德國對於羅卡諾四國協定數種辦法、當加以拒絕、更於其他數種辦法、採取延宕手段、總之、德國政府復文、須俟里本特洛浦送達英國外相艾登寓目之後、始可發表云、

羅馬
倫敦廿四日哈瓦斯社電、據本社特派員所知、意國政府對於此項協定、遲遲不加批准、要亦爲行政院延會理由之一、大抵意相墨索里尼、係欲利用此項機會、作爲討價還價之具、該國業已明白要求撤消制裁手段、以爲恢復英法意三國斯特萊柴會合陣線之交換條件、各觀察家聲稱、關於對德採取强制手段、遣派國際軍隊佔據萊茵河區域各項辦法、意國從未自動參加、則以去年國聯會對意實施制裁之後、德國並未照辦、意國

（本文未完轉入第八版）

◎倫敦二十四日哈瓦斯社電、此間頃接荷蘭京城電告、該國消息靈通人士、接得德國方面確訊、據稱、萊茵河沿岸區域內、現已開始建造野戰防禦工事、該區域內駐德國强迫勞動團團員、數額業經擴充、所有後備隊軍官、均經電召回伍服役云、

◎法國斯脫拉斯堡城二十三日哈瓦斯社電、德國軍用飛機兩架、今日午前十一時飛越此間近郊、離地不及五十公尺、目的當爲拍攝要塞地帶之照片、地方官廳已將各該飛機之號碼、予以抄錄、迨午後五時二十分、另有德國單葉飛機一架、由比爾馬森地方飛來、在温道夫鎮上空飛過、不知何往、

預算已決定 日增兵華北將提前實現
我正嚴密注意其進展之情勢
◎南京二十四日電、日增兵華北預算已決定、將提前實現、茲據某外交家談、日方增兵華北、藉口爲辛丑條約、該條約雖無人數之規定、但其限度、僅爲保持北平至山海關之鐵路線、且爲各國共同的、而非單獨的、故在法律上毫無根據、我正嚴密注意其進展之情勢、

僑平鮮人李京珠 强佔民房
◎北平二十四日中央社電、崇文門外西園子、有未經出租民房一所、日前突被鮮人李京珠等三人强行佔住、經公安局派員前往交涉、惟該鮮人等仍堅不肯遷出、市府二十四日特通知日方請其制止、

鹿鍾麟抵津赴平
◎濟南廿四日電、今早鹿鍾麟由京過濟赴津轉平、韓復榘到站晤談甚久、鹿談、馮玉祥在京、仍讀書寫字不輟、前偶感冒、現已照常辦公、蔣委員長對晉匪極力佈剿、不使擴大、返京時將在濟下車拜晤舊好、

◎天津廿四日電、鹿鍾麟廿四日晚由京抵津、稍留將赴平、

日使館武官磯谷 將晉京謁我當局
本埠訊、日使館陸軍武官磯谷廉介少將、茲已奉調昇任該國陸軍省軍務局長之職、昨晨據日使館消息、磯谷所膺新命、甫經於前日發表、故回國期現尚未定、至新任武官喜多誠一少將、俟磯谷回國會晤後、決四月中來華履任、磯谷回國以前、最近將晉京一行、謁我當局辭行、並有談商云、

蕭賀竄川滇邊境
◎長沙念四日中央社電、軍息、蕭賀殘匪、經劉建緒督部追剿在黔迭受巨創、損失奇重、現蕭賀發生內鬨、狼狽竄至川滇邊境之彝良昭通一通、刻劉乘勝督率所部猛烈追剿、務期全部殲滅云、

宋哲元 召各機關職員訓話
◎保定二十四日電、省府會議二十四日停開、宋哲元上午十一時召省屬各機關全體職員、在省府東院訓話、勉以維持禮教、反對共匪及注意秩序等語、原定二十六日上午十時召小學以上學生在南關小操場訓話、現改二十五日舉行、

秦德純自保返平
北平二十四日電、秦德純昨夜自保定歸、宋哲元中止出巡、定二十七日歸平、宋哲元在保表示、對冀政多難滿意、決澈底刷新、並謀減民担負、戈定遠趙登禹等、今晨應召赴保定、

津日駐屯軍司令多田奉調歸國 遺缺將由杉山元遞補
◎天津廿四日電、此間日文報載稱、津日駐屯軍擴充後、多田奉調歸國、繼任人選前者內定之香月、頃被任爲近衛師團長、津駐屯軍司令或將由前參謀次長杉山元中將遞補、

中央加推孫科居正于右任 爲中政校校務委員
◎南京廿四日電、中央常會第七次會議、議決加推孫科・居正・于右任爲中政校校務委員、中央秘書處已通知該校、

劉蘆隱明晨抵滬
中委劉蘆隱氏、昨日乘大來公司之柯立芝總統號輪離港來滬、定於明晨七時許抵此、劉氏此來聞將訪晤中樞各要人、交換意見云、

日艦小鷹號 離漢返國
◎漢口二十四日電、日艦小鷹號、近奉令調回國、該艦已於二十四日晨由漢拔錨東下、先至大冶停駐數日、於四月初返國、

教部派員 視察京滬高教
◎南京念四日電、教部派戴夏等六人、視察首都高教、已於念四日開始視察中大、約數日可竣、再視察其他各校、又滬地高教亦已派定專員視察、正準備出發、

平交民巷大火。 各國使署衛隊出防
◎北平二十四日路透社電、此間交民巷馬可博羅路某外國衣着公司、今夜不戒於火、適有北風、頓時冒穿屋頂、火焰高至六十呎、向南延燒、危及聚米查爾教堂、經消防隊搶救後、火勢已衰、但至深夜、仍火光熊熊、各使署衛隊均出防衛以維持秩序、並守通交民巷之各入口、以阻界外觀者四千人擁入

蘇北糧價飛漲
◎徐州廿四日電、蘇北糧食紛紛價值飛漲不已、徐埠到有大批糧商、販運入魯、由海州出口、海州亦有糧商、設莊爭購、東海縣府爲消極取締、特徵出口糧捐、每石一角、用作賑災專款、

◎徐州廿四日電、徐海春荒已達極度、食糧騰漲、每日運出萬石、鄉村斷炊者十居九、

胡漢民仍留從化
◎香港廿四日電、胡漢民魏道明等、廿四日仍留從化、謝瀛洲定廿五日請魏赴粵高法院演講、

永定河冰融水猛漲
情形嚴重爲數十年來所罕見
◎北平二十四日電、蘆溝橋電話、日來氣候轉暖、永定河冰塊融解、致水激漲、該河北五段堤墻陡壞、旋即修復、惟三角淀河水仍繼續漫溢、廿四日晨河水又漲至一丈四尺、情形嚴重、爲數十年來所罕見、又電燈公司石景山發電廠之蓄水池、亦被冰塊淤塞、該公司已派工前往消除、並疏濬河道云、

◎天津二十四日電、永定河中泓、前因水勢猛漲、以致漫溢、經各村人民搶堵、廿四日已堵合、水勢復歸河槽、

陝匪受重創向東北竄
西安二十四日中央社電、盤踞永和鎮湫頭一帶之匪、約千餘、經我軍連日進剿後、斃匪三百餘名、俘匪百餘名、獲鎗三十餘枝、該匪因受重創、內部極爲恐慌、有向東北逃竄之模樣、又霍師李團十七日佔領陶曲原、是役斃匪八十餘名、

桂林發生腦膜炎症
染者日多死者已達五十人
◎廣州二十四日路透社電、桂林發生腦膜炎症、據今日所得南寧消息、死於此症者已達五十餘人、染者日多、蔓延極速、殊可駭人、桂當局已由南寧遣派醫士携帶藥具前往救治、

創造世界百公尺爬泳及背泳新紀錄之荷蘭二游泳女將・(左)威莉鄧奧登・(右)李瑪絲勃羅克

政院會議通過
馮玉祥閻錫山龍雲 兼任中央軍校校務委員
派定國勞海事兩會勞方代表
◎南京二十三日電、行政院廿四日晨開二五五次例會、出席孔祥熙・蔣作賓・陳樹人・劉瑞恒・黃慕松・王世杰・吳鼎昌・陳紹寬・何應欽・張群・翁文灝・俞飛鵬・曾養甫・蔣廷黻、由孔祥熙主席、

報告事項
倫敦中國藝術國際展覽會籌備委員會主任王世杰、呈報運往英倫展覽之古物、現正裝箱、擬於四月九日由英商輪運回、並由英派艦護送至星、再由新嘉坡以兵艦迎護至滬、除電鄭大錫隨船監護返國外、請鑒察備案

任免事項
(一)軍事委員會函請以馮玉祥・閻錫山・龍雲・兼任中央軍官學校校務委員案、決議通過、(二)實業部吳部長呈請派羅世安爲二十屆國勞大會政府代表顧問、朱學範爲勞方代表、趙班斧爲秘書、另請以趙班斧爲廿一屆海事會議勞方代表、朱學範爲秘書案、決議通過、(三)管理中英庚款董事長朱家驊呈、董事李書華・葉恭綽・曾鎔甫・康德利・李四光等任滿、請准予連任案、決議通過、

中政委會例會停
◎南京廿四日電、中政委會因案件無多、廿五日例會停開、

刺汪案犯定卅日開審
高五分院刑庭長推事已抵京
◎南京廿四日中央社電、汪前院長被刺案、除兇犯孫鳳鳴當場被汪衛士擊斃、旋在中央醫院殞命外、前經總部先後緝獲同謀及幫助兇嫌疑犯賀坡光等十三名、解解首都警廳、嗣高五分院以此案屬其管轄、去年十二月移提人犯押於首都地方法院、派檢察官羅人驥負責偵查、至一月底完畢、其中嫌疑犯郭飛・吳[illegible]等九人、罪嫌不足、予以不起訴處分、已具保開釋、助犯毛炳生・黃雲九・項仲霖・李懷誠・劉書容六人、依危害民國緊急治罪法提起公訴、高五分院派刑庭長盧文瀾、推事吳龍賓辦理、定三十日假首都地方法院公開審訊、盧等已抵京、正在閱案卷、並爲被告指定辯護律師、

陳璧君赴德否未定
須視汪氏是否開刀取子彈
本埠訊、中政會主席汪精衛氏、前於上月偕同中委曾仲鳴及隨從醫生等赴德療傷、將於七個月後返國、汪夫人陳璧君女士本擬陪同前往、嗣以病中止、故現仍留滬、日前聞汪夫人將赴德云云、中央社記者以此往訪汪氏親信、據稱、當汪主席出國時、汪夫人以子女事務待理、本不擬同往、惟決定陪汪氏抵達新加坡後即返滬、故汪夫人之出國[illegible]、目下汪夫人赴德與否、尚未決定、如汪氏在德[illegible]傷、其存在背骨間之子彈必須開刀取出、則汪夫人決往一行、如不開刀、則汪夫人不擬前往云、

汪抵法健康漸復
南京廿四日電、汪主席出國療養、已行抵法國、京中廿四日接駐法使館電告、汪病體因得海氣休養、進步甚速、健康漸復、又郭泰祺前奉汪召赴法晉謁、已事畢返英、

王寵惠感冒痊愈 約三數日後入京
本埠訊、臥病宏恩醫院之王寵惠氏、所患感冒、昨日業已痊愈、惟鼻症尚待診治、王氏在滬至少尚有三數日之勾留、然後再行入京云、

防空展覽將在陝舉行
◎西安廿四日電、防空委會主辦之巡廻防空展覽會、定廿五日由京來陝、廿八日在西安舉行防空展覽、

日使有田今可抵津
平張日領昨晚赴津候謁
◎北平二十四日電、日使館息、有田二十五日可抵津、平日領與藤、參贊武藤、及張家口日領中根等、二十四日晚八時赴津候謁、濟青日領事廿九日與有田同車到津、有田午召見各領、晚應秦德純蕭振瀛迎宴、有田在津擬留兩日、除聽取各領報告外、並與多田等商華北問題、事畢即出關、經東北朝鮮返國、

秦蕭到津迎有田
天津二十四日電、日大使有田廿五日晨可由滬到津、宋哲元代表秦德純及蕭振瀛二十四日晚到津歡迎、日領會議將於廿五日開始舉行、太原張垣等地日領廿四日晚已到齊、

公務員儲蓄條例草案
立法院日內召開初審會議
◎南京二十四日電、公務員儲蓄條例草案、經立法院法制財政兩委會推定陳長蘅等五委負責初審、現定日內召開初審會議、並邀財政銓敘兩部及中央儲託局各派代表到會參加、

董莊口門將合龍
◎濟南廿四日電、董莊口門兩壩與晝夜拋擲石枕、二十三日晚口門寬二十五公尺、深十公尺、全河流量六七〇秒公尺、引河槽走一五〇秒公尺、口門走五二〇秒公尺、各引河每放得力甚大、預計二十四日晚或二十五日晨可合龍、

政院派員 考察各地工廠
◎南京念四日電、行政院爲明瞭京滬杭及長江一帶工廠情況、特派參事岑德彰等五人、於念五日晨出發考察、約下月下旬返京

浙省採購贛米
◎杭州廿四日電、浙贛兩省府爲調劑兩省米糧經濟起見、擬由浙省府託贛省府代爲採辦該省米糧運浙銷售、查贛省每年產米量有三千九百八十餘萬担、浙省年產米一千六百六十餘萬担、贛比浙多產一倍十分之四、而浙省每年約缺米一千萬担、此項缺米、過去多採購洋米補充、每年金錢外溢甚鉅、現浙當局於贛省委蕭純錦李德釗此次來杭之便、對浙省採購贛米問題、聞已數度詳商、購運辦法、俟蕭李二委返贛請示熊主席後即可決定、

時報各部份電話改裝兩線 九七一三二 九七一三三 謹請各界注意

今日江大籃球最後一幕
暨南復旦爭冠軍
兩雄相遇競爭劇烈表演定精彩
另一場光華在持志解決三四名

本屆江大男子籃球賽、自本月十九日揭幕以來、交戰四場、暨南復旦兩隊各以兩戰兩勝之列首席、今日爲第三幕、兩雄相遇、必有一場惡戰、高下亦可判分、故暨復之戰、爲本屆最精彩之一幕、無異冠標決賽、在眞如舉行、另一場持志對光華在大西路交鋒、解決三四名、雙方實力相等、競爭定亦劇烈、兩戰均於下午三時半開始、

許承基明午出國
今日與卡爾生作表演賽
共賽五盤二時半起在中國網球會
蔡惠全昨晨離滬　相約在香港會合

我國出席本屆台維斯盃網球代表許承基氏、已定明日中午十一時搭意郵輪維多利亞輪出國、許氏行前、原定在滬舉行多場表演賽、嗣以天氣寒冷、迄未舉辦、現許氏行期已迫、爲酬答愛護情起見、定今日下午二時半、與西人網球名手卡爾生在星加坡路五號中國網球會舉行單打表演賽、按許氏於抵滬之翌日曾以三比一擊敗卡爾生、計賽五盤、此番兩雄再遇、當有更精彩之表演、許氏此次出法折衝壇坫、預計須於八月初旬方可返國、征程既遠、把晤更遙、欲於行前一覩國手風采者、當勿失之、又新派網球名手蔡惠全氏、自決定自費偕許氏及林寶華夫婦同輪赴法後、已在滬尚有私事待理、特於昨晨乘輪返粵、俟維多利亞輪經港時、再會合許林等聯袂赴法云、

星洲足球甲組循環錦標賽
中華隊旗開得勝
以二對零擊敗勁旅警察隊
亞九約翰慶福等大顯神通

（十三日星洲訊）甲組足球循環賽、中華與警察、於昨（十二）日下午在安順律足球場作本屆首次之接觸、查中華隊係去年甲組之亞軍、隊中多係能征慣戰之輩、全隊實力、在本坡中可稱首屈一指、對於本屆錦標前途希望甚濃、警察隊原係去年乙組隊伍、曾榮膺去年乙組冠軍、故本年特請准總球會、遞升甲組、該隊隊員以來籍健兒居多、其他華・印・混・各籍健兒均有、全隊實力、亦頗雄厚、中華隊首次出師、即遇強敵、且因鑑於日前甲組冠軍工程隊之敗於航空、更不敢大意、故昨日殊盡傾全力、出師迎戰、

龍門楊亞九坐鎮後

衛・蔡文禮・池順山分守要隘、中衛線則鄧約翰親身出馬、居中指揮、以林志泉・何友齡・帥前鋒、前鋒方面、謝慶福掛帥出征、顏其祥・蔡乾安・分任左右翼、久已息影之夏開山昨東山再起、出充左內鋒、右內鋒則爲李一珠、全隊陣容若是、可謂中華隊猛將盡出、所差者僅前鋒袁坤祥一人未出場而已、惟其職位已由夏開山接補、陣線更形鞏固、因此在球賽未開始前、觀衆早知警察隊非吾華隊之敵也、應戰結果、中華隊不負衆望、以二對零將對方擊服、本屆初次出師、即旗開勝利、難怪乎昨日安順山畔、華籍觀衆之歡騰鼓舞也、雙方陣容如下、

▼中華隊

楊亞九　蔡文禮　池順山　林志泉　鄧約翰　何友齡　顏其祥　夏開山　謝慶福　李一珠　蔡乾安

▼警察隊

陳氏　蒙都　夏山　因錄　威惹　亞義　[illegible]

中華戰將逸失良機

球賽爆發時、因風勢甚大、故雙方作戰頗感不便、華隊得順風之便、先採攻勢、夏開山帶球直上、遙向龍門進攻、可是警察隊後衛、卻非弱者、上前將其去路擋住、因來勢太急、球逐有撞出界外去、繼而警察隊後衛犯規、約翰主踢、竟爲對方之守門救出、慶福見良機不可失即快馬加鞭上前猛踢、不料竟因太過匆忙致又失之過高

乾安慶福先後建功

華隊既二攻不下、警隊乃乘機與兵問罪、幸得文禮與順山之拚命抵擋、始將危機渡過、華隊後顧既已無憂、前鋒遂亦放心進攻、約經數度之突圍後、右翼乾安得順山之傳來、遂爲華隊先開紀錄、繼續再戰、上半時行將完場之時、慶福得基祥長傳、又爲華隊添花錦上、攻進第二球、而以二對零先佔上風、

半場之勝利、結果二比零中華勝

休息後、雙方易地再戰、華隊乘戰勝之餘威、遂迭對對方防軍威脅、無奈命途多舛、每次出師均告無功而返、約戰至二十分鐘後、華隊中堅約翰、因足病而先行離場、故華隊僅十人應戰、鏖戰結果、雙方各未有所獲、遂以零對零和下半場、綜合全場結果、中華隊以二對零高奏凱旋歌、

間、許君實有飛天本領、無展身手、而諸公眼光、雖云犀利、抑亦能辯失察之咎乎、

君云、許君球藝之猛進、固深贊同、然預賽之富時、尚未必如此可觀、汝弱留強、因之見擯、斯言也、無非掩耳欺人、飾屬飾詞掩飾、按內有籃球聯賽及中華籃球賽中獲分最多者、捨許君其誰乎、縱許君身手之矯健、傳遞之穩練、閃避之靈巧、縱觀海上、一人而已、僥此絕技、未列標榜、坐使後世褒貶、永抬頭、會體育途、寧發皇之望

世運預賽之手、爲縱橫海上之海賊、麥克此次中華萬國杯賽之對手、則係集該兩隊之精銳、組成勁旅、其實力之堅厚、遠勝於彼、處此利兵堅甲、銅壁鐵垣之下、許君深入虎穴、縱手擎天、穿梭於千軍萬馬中、往來自如、如入無人之境、表演之佳、嘆止矣、以此例彼、許君球藝較之預選諸子、實有過焉、

綜上所述、許君之入選、毫無疑義、但衙諸公指斥成見、致善始濟、俾眞才不致湮沒、體育前途、實深利賴、

（文貫自負）

中華足球會本週秩序
復旦對眞如　又改期至下星期三

中華足球會中字組賽、復旦對眞如、本定今日下午三時在復旦球場作戰、現因故改期至下星期三（四月一日）、仍照原定時間場地舉行、裁判南仲光、茲將本星期日比賽秩序、及最近各隊成績彙誌如左、

▼三月二十九日（星期日）

主隊客隊	組	時間	場地	裁判員
上紡對頤中	足	十時	臨青路	呂葛馥
華南對雙錢	球	三時	江南造船所	胡宗藩
公聯對清溪	會	十時	共昌棧	劉春樹
中匯對浙光	會	三時	貝當路	倪孝本
光裕對健民	會	十一時半	巨籟達路	顧仲濤

各隊最近形勢

▼中字組

隊名	已賽	勝	和	負	得分
鐵路	三次	一	二	〇	四分
眞如	三次	一	一	一	三分
光華	三次	一	一	一	三分
復旦	三次	一	〇	二	二分

（註）青光退出

▼華字組

隊名	已賽	勝	和	負	得分
友華	五次	四	一	〇	九分
友聲	五次	四	一	〇	九分
廣東	五次	三	一	一	七分
毅青	六次	一	一	四	三分
滬青	七次	〇	〇	七	〇分

▼足字組

隊名	已賽	勝	和	負	得分
頤中	六次	五	一	〇	十一分
太平	五次	三	一	一	七分

▼球字組

隊名	已賽	勝	和	負	得分
順記	八次	八	〇	〇	十六分
華南	六次	三	一	二	七分
華旗	七次	三	一	三	七分
雙錢	七次	一	一	五	三分
吳淞	八次	一	一	六	三分
海關	七次	三	一	三	七分
外灘	七次	一	一	五	三分
上紡	五次	一	〇	四	二分

（註）[illegible]退出、[illegible]取消

▼會字組

隊名	已賽	勝	和	負	得分
建民	九次	七	〇	二	十四分
清溪	七次	五	一	一	十一分
浙完	七次	三	一	三	七分
公聯	五次	三	〇	二	六分
光裕	六次	一	〇	五	二分
中匯	七次	〇	〇	七	〇分

（註）[illegible]安退出

致世運籃球選拔委員
要求識拔許文奎
程貽澤代郵

敬啓者、昨見時報刊載洪華君建議「應派許文奎赴世運」一則、深獲我心、查許君球藝之優越、業已口碑載道、無待贅述、而許君年事既輕、天才卓絕、且爲人和藹、尤能恪守運動道德、誠爲不可多得之人才、飢此次遺漏選手出席世運、純係觀光性質、更應以識拔後進爲前提也、諸公提倡體育、早具鴻猷、此次限於時間、因而許君未有充分表演、致滄海遺珠、容或難免、鄙人熱忱體育、歷有年數、而許君係敝會會員、於其運動球藝、及私人道德、知之有素、而世運選手北上受訓之期、又迫在眉睫、用敢不安緘默、觀陳下懷、敢祈諸公再予許君一現身手機會、邀其同赴受訓、俾許君克展所長、倘屆時球藝果佳、或得甄爲正式選手、以厚中華隊之實力、否則所費無幾、爲體育前途計、似亦得適其失也、質諸高見、以爲何如、匆此佈陳、並希酌裁、此致世運籃球選拔委員會台鑒　程貽澤啓、（三月廿三日）

爲許文奎被遺事
向世運選拔委員進一言
（蔣保鄭）

此次世運籃球、在滬預選、選拔諸公、運籌帷幄、明察秋毫、所選諸子、俱係一時俊彥、璣珠在握、彌深欽佩、惟念智者千慮、必有一失、滄海遺珠、容所難免、內中尤以許文奎被遺事、不平則鳴、責有煩言、不佞與許君初無一面之緣、只以骨鯁在喉、不發不快、爰略舒己見、藉質諸堯何如、查許君之球藝、出神入化、精邁絕倫、事實勝於雄辯、當爲全滬觀衆所公認、此次預選、綜計許君、現身球場、前後僅達七分鐘之久、在此一刹那

西青乙組排球
下月決賽

西青八排球[illegible]、由[illegible]、蘇光[illegible]、[illegible]六隊競賽、於[illegible]完畢、計單雙循環、爭奪生力再奪二[illegible]、計有三局、採局勝制、今晚乙組一部共有比賽三場、於七時一刻開交、兩部乙組一二兩部成績、及今晚秩序誌後、

▼乙一成績

隊名	已賽	勝局	負局	百分比
俄軍	四次	十二	〇	一・〇〇
俄僑	五	十四	一	・九三
華源	四	五	七	・三三
英軍	四	五	七	・三三
猶太	四	五	七	・三三

▼乙二成績

隊名	已賽	勝局	負局	百分比
麥令	九	二	十二	・二〇
白嶋	四	一	十一	・八
俄光	五次	十四	一	・九三
西青	五	十二	三	・八〇
義泰	五	九	六	・六〇
海青	五	五	十	・三三
英鐵	五	三	十二	・二〇
中奴拉	五	二	十三	・一三

▼今晚秩序

白嶋對俄軍（乙二）七時一刻
猶太對麥令（乙二）八時正
華源對[illegible]（乙一）八時一刻

國際排球月底開賽
西青主辦第三屆
被邀請者有中英美俄等六國

西青主辦第三屆國際排球賽、決定本月[illegible]日開始、[illegible]、中英美俄及猶太國、[illegible]方面仍[illegible]、今日將[illegible]非律賓[illegible]參加[illegible]、現下各隊[illegible]云、

友聲準備國際越野賽
星期日舉行預選
上午九時在虹口公園起步
王正林等三人退出上海隊

友聲旅[illegible]國十餘之[illegible]隊及越野隊、成立以來、人[illegible]輩出、成績卓然、[illegible]四月[illegible]日舉行之[illegible]英國公司[illegible]國際越野賽、有參加之必要、特召集[illegible]講通、定於本星期日（廿九日）上午九時在虹口公園預選、計分乙兩組、以前六名爲[illegible]、後六名爲[illegible]員、惟該隊隊員王正林・吳文林・凌學文三人、[illegible]梅市[illegible]會、派[illegible]聯隊代表、[illegible]越野隊[illegible]參加之故、[illegible]、[illegible]已向促進會辭退、茲將該隊參加預選之隊員及經過之路程誌下、

參加隊員

王正林・吳文林・凌學文・[illegible]・[illegible]文・傅元祥・湯寶[illegible]・[illegible]・[illegible]生・[illegible]・[illegible]・徐[illegible]、

全程路線

虹口公園出發、經[illegible]游泳池、折入東體育會路、過江灣公司（[illegible]口）至西體育會路、經[illegible]牛奶棚、轉[illegible]路[illegible]、虹口公[illegible]終點、全程長約[illegible]里云、

蘇省舉行兒童運動會

○鎮江二十四日電、鎮江省立體育場定四月四日兒童節舉辦兒童運動會、

白虹出征隊
今晚開會

國際競走[illegible]體運動會業經決定於四月十八日在美童公學舉行、精武白虹隊特定今晚五時、假四川路橋瑞泰里五號郵務俱樂部召集職員會議、並函約買連仁・戴淑國・冷培根・[illegible]列席、以便討論出場陣線、討論、綠該隊曾援南京、此外對於出征京杭、亦劉長春邀請、擬劉稱、南京除劉外、尚有一等大將五員、爲周長星・羅慶隆・楊清貴・林紹周、劉明儒等、周之標准、可達九十五米、羅之四百亦能平等九十一秒六云、

二屆競走會
裁判員名單
業由教局公布

本市教育局主辦之第二屆萬公尺競走會、定四月五日在市中心區舉行、自本月二十一日起、開始在市一體育場報名、[illegible]名者頗爲踴躍、[illegible]會[illegible]市長、副會[illegible]、[illegible]總務主任[illegible]白[illegible]、[illegible]攷[illegible]、[illegible]判長[illegible]、[illegible]・中[illegible]・胡[illegible]・徐[illegible]・[illegible]、[illegible]

萬公尺競走[illegible]訊

市教育局主辦第二屆萬公尺競走、定於四月五日上午九時在市中心舉行、自本月二十一日起至二十九日止、在南市大吉路市一體育場報名、已報名者已逾[illegible]名、[illegible]、預測[illegible]加人數必能[illegible]也、

[illegible]

滬東小球
上週結果

滬聲勝滬商		七比〇
靈鷲勝公餘		六比一
華僑勝麟光		一比一
錦成甲勝愛華中		三比一
[illegible]勝[illegible]乙		四比一
嶺南勝滬甲		一比一
怒吼勝靈友		五比二
鳴鶴勝滬聲		四比二

本週秩序

隊名	時間	裁判員
錦成甲—靈鷲	八時	朱[illegible]洪
嶼濱—[illegible]	九時廿分	陸[illegible]
[illegible]—靈鷲	十時卅分	王[illegible]
島台—[illegible]	十一時四十分	丁[illegible]
滬傑—黃龍	一點	朱[illegible]
華兒—中友	一時一分	黃[illegible]
島台甲—麟光	三時廿分	丁[illegible]
公餘—初聯	四時卅分	俞[illegible]

西南區小球本週秩序
▼廿八日（星期六）

隊名	時間	裁判員
秋月—飛龍	一時三十分	徐[illegible]生
會德豐—靈鷲	二時二十分	端木[illegible]
少光—古[illegible]	三時三十分	陶[illegible]
華南—康[illegible]	四時四十分	徐[illegible]

國榮杯小球帳

▼廿九日（星期日）

隊名	時間	裁判員
甘心對[illegible]		
勇隊對[illegible]A	九時十分	朱守仁
逍遙對[illegible]	十時二十分	金[illegible]
上海對[illegible]	十一時十分	[illegible]
勇傑對[illegible]	一時二十分	胡立[illegible]
華聯對企雲	二時二十分	朱[illegible]
滬[illegible]對[illegible]	三時三十分	張志和
光[illegible]對[illegible]	四時四十分	徐[illegible]

秋月勝飛龍、三比一、南華將九比二、[illegible]比〇、月[illegible]勝甘心、五比〇、[illegible]勝B、[illegible]秋月B勝九比二、南開勝[illegible]八比〇、[illegible]A勝[illegible]、[illegible]一比一、[illegible]A勝、[illegible]比二、[illegible]勝[illegible]、三比一、[illegible]B勝、[illegible]比一、

滬東乒乓第一週戰績

隊名	比數
惠英—同志乙	七—〇
浦星—上紡	五—二
中邑—菊花乙	七—〇
永安—[illegible]	六—一
同聲甲—申[illegible]	六—一
鷗[illegible]—文[illegible]	四—三
菊花甲—象牙	七—〇
惠英—光風	七—〇
菊花—同志乙	七—〇
中邑—申[illegible]	六—一
永安—樂會	六—一
鷗[illegible]—[illegible]	五—二
同聲甲—象牙	七—〇
上水—光風	五—二
惠英—浦星	六—一
菊花中—光風	七—〇
華聯—樂會	六—一
中邑—象牙	七—〇
浦星—上水	六—一
永安—菊花乙	七—〇

乒乓賽近況
◇第二屆銀行杯

第二屆銀行杯乒乓賽、截至本月二十三日止、其成績如左、

[illegible]

東南西北
中央

遭遇勁敵 足球隊、上星期日與浙江興業銀行足球隊作友誼比賽於大[illegible]球場、結果銀[illegible]以六對〇大[illegible]、

浙贛	一〇	一〇	〇	一〇
通和	一〇	一〇	〇	一〇
四明	九	九	〇	九
中央	八	八	〇	八
國貨	九	八	一	八
鹽業	九	八	一	八
上海	七	六	一	六
通商	八	五	三	五
光華	七	四	三	四
華僑	七	三	四	三
國華	八	三	五	三
懇中	八	二	六	二
浙中	一〇	二	八	二
辛泰	九	一	八	一
中實	九	一	八	一
大陸	一〇	一	九	一
中和	六	〇	六	〇
中南	八	〇	八	〇
上來	一〇	〇	一〇	〇

（註）通易業績二次、所有勝負一概不計、

湖昭 [illegible]小足球昨日下午一時半決、湖昭[illegible]、[illegible]龍門倪[illegible]良和[illegible]、[illegible]、然[illegible]湖昭[illegible]、[illegible]上半時中[illegible]、[illegible]之下、[illegible]龍飛[illegible]一腳又中一球、下半時、[illegible]大舉返攻、但[illegible]、[illegible]命一腳、而成一對一、湖昭勝[illegible]、

湖昭 足球 陣[illegible] 努力練習後、[illegible]、[illegible]足[illegible]、上[illegible]期[illegible]中、南[illegible]、[illegible]、足球方面[illegible]、[illegible]、籃球陣線已早刊登本報、現在[illegible]高下、

倪元良　[illegible]　[illegible]　倪安良　朱[illegible]　[illegible]　張邦[illegible]　張九雄　[illegible]

[illegible]將於四月一日赴杭出征、凡[illegible]該隊比賽者、須在十五日後、[illegible]云

浙贛鐵路公司
發行公債七百萬元
杭玉段改換重軌完成蕭諸線
由曾養甫研究辦法即可實行

本埠訊、浙贛鐵路南萍段建築經費、係以第二期鐵路公債向滬銀團及德國奧托華爾夫鋼鐵廠分別抵押現款及材料借款各一千萬元、該案業經浙贛鐵路聯合公司理事會議通過、並悉杭玉段三十五磅輕軌改換六十三磅重軌及改建橋樑、完成蕭諸線等工程、預算經費需七百萬元、現決發公債七百萬元、俾向德材料廠訂購材料、該案現正由該公司理事長曾養甫・理事杜鎭遠・霍寶樹等擬事研究發行及担保辦法、俟提下次理事會通過後、即可見諸事實云、

蛋黃素麥精魚肝油
力足母
健腦益智　補肺強身
戒除嗜好　尤爲穩妥
上海太和大藥房發行

中法大藥房　春季大廉價大贈品
三月十日起一個月爲限　本埠各分店同時舉行
艾羅補腦汁　九造眞正血　孩兒面
補肺肥體　異曲同功
艾羅療肺藥　羅威乳白魚肝油　羅威麥精魚肝油　象牌麥精魚肝油
清血解毒　三位一體
一〇〇九四內服新藥　一〇〇九四白濁新藥　一〇〇九四外用藥膏
特價化粧品　六種售一元　購貨滿五角　起特給贈品

苟飲食有味而無節
宜服清導丸以助消化
君亦嘗爲食慾所誤乎回家甚覺飢餓於是狼吞虎嚥食後卻覺消化不快終夜不舒乎若然於此有一良策焉吞服一劑清導丸可也清導丸爲韋廉士醫生藥局所發明之潤腸聖藥爲扶助消化之爽適妙品今夜飯後請試一服即可知其裨益矣
浙江楓涇東福泰紙號主人爲該處第五區救火會職員吳其榮君來書云「酒筵盛席之後予服清導丸一二粒以助消化清腸胃積滯大有俾益清導丸堪稱消化器病之聖藥也」
清導丸統治便秘頭痛肝火舌苔厚膩口氣惡臭面疹以及其他腸胃失序各症
各藥房皆有出售或逕向上海江西路四五一號韋廉士醫生藥局購買每瓶大洋七角六瓶三元五角郵力免收
韋廉士紅色補丸　PINKETTES

傷風咳嗽
春令天氣，寒熱不常，忽冷忽暖之際，極易感冒風寒，發生咳嗽傷風病症，下列各藥，均爲治療咳嗽傷風靈劑，從速選服，無不霍然。
助肺呼吸香膠　傷風和解藥　五洲安治必靈
五洲白松糖漿　五洲杏仁露　麥液止咳露
五洲藥房發行

日外務省內定

重光葵繼任駐華大使

若杉參事任上海總領事

◎東京二十四日同盟社電、外務省因駐英松平大使就任宮相、有田駐華大使內定爲任外相、補任遺留人材、將實行廣範圍之調任、刷新外務省陣容、預定本年秋季以前完畢調動、現起用吉田駐意大使爲駐英大使、而以重光次官轉任駐華大使、說外、內定通商局長來栖三郎任駐比公使、上海總領事石射豬太郎任駐暹羅公使、駐澳洲總領事村井倉松任駐埃及公使、駐滿參事館谷正之任駐澳大利公使、東亞局第一課長守島伍郎任駐華大使館參事、東亞局事務官上村伸一任東亞第一課長、駐俄參事官酒勾秀一任駐捷克公使或駐勞蘭公使、駐英參事官藤井啓之助任駐勞蘭公使或駐捷克公使、外務省會計課長岡本季正任駐英參事、

◎東京二十四日電通社電、外務省之人事異動、其缺額大體已內定補充如下、外務書記官會計課長岡本季正任英國大使館參事官、英國大使館一等書記官宮崎勝太郎任蘇俄大使館參事官、若杉要任上海總領事、東亞局第一課長守島伍郎任中華民國大使館一等書記官、中華民國大使館一等書記官堀內干城任[illegible]總領事、

俄輪二艘

停泊日要塞地帶

頗有攝取照片嫌疑

東京二十四日電通社電、關青森縣北津輕郡三厩村海邊、泊有二怪外輪、惟該處係要塞地帶關係、縣特高課與憲兵隊於二十日趕往該處、經調查結果、悉係蘇俄載炭輪富強（譯音）號三五〇〇噸、謂自彼得洛保洛克往海參崴途中、因遇暴風雨在此避難云、其他一艘亦係蘇俄之貨輪獨利（譯音）號〇六〇噸、謂因接急電、由海參崴載煤來此救濟云、但頗有攝取照片嫌疑、故大湊要港部非常重視、經與警察部協議結果、命該二輪任意回航青森港外、又一輪似曾燒燬重要文件、因此係國際重大事件、故現仍在嚴密調查

藏相否認加稅程序

日證券市場人氣已復

◎東京二十四日路透社電、報載政府已製成一種加稅程序、俾多得三萬五千萬元之收入、此訊傳出後、證券價格暴跌、證券交易所乃推舉代表往見藏相、請予救濟、藏相答稱、尚未從製定確實程序、渠當設法防止證券價格之暴跌云、今日市場人氣已復、各種證券價皆漲起一至四磅音、

實施對德制裁

奧匈意不參加

三國新約業已簽字

◎羅馬二十四日路透社電、今日意・奧・匈三國所簽定之協約、現有其條款之一、爲國聯如下論實施對德制裁、三國決不參加、間約中並聲明維持奧國獨立之決心、而邀其他數國加入該約、顯擬使奧國與捷克得更密切合作、三國又允在經濟方面彼此增進商業關係、該約將於今日公佈、

蘇俄暨四國協定

法促意儘速提答覆

◎倫敦廿三日哈瓦斯社電、蘇聯外交委員李維諾夫、對於羅卡諾會議所提協定草案、曾加以嘗議、謂「意大利至今尚未正式參加、故此項草案、僅有臨時性質」云云、法國外交部政治司帮辦司長馬西格利、當於本日午後代表該國不管部閣員彭古、往問意國大使格蘭蒂、請意國政府對於協定草案、儘速提出答復、藉使李維諾夫無復異議云、

齊齊迦遭轟炸後

全城一片瓦礫

阿向海牙公約簽字國

抗議意軍使用毒瓦斯

◎哈拉爾二十四日路透電、據官場消息、星期日意飛機轟擊吉吉迦一段、共擊死一五人、傷八十三人、傷者中已有四人殞命、內有英籍阿剌伯人數名、

◎阿比西尼亞京城二十三日哈瓦斯社電、官方宣稱、今晨有意國飛機多架、飛往南路沃加丹省齊齊伽城、肆行轟炸、所有土人及歐洲各國僑民所居房屋、或被炸燬、或已中彈燃燒、全城幾成一片瓦礫、死傷甚多、惟確數尚不可知、

◎羅馬二十三日哈瓦斯社電、據此間接獲阿比西尼亞南路前線消息、今晨有意國飛機二十七架、由索謀里蘭飛機隊司令朗查將軍率領、飛往齊齊伽城從事轟炸、歷一小時二十分鐘始畢、各該飛機飛抵齊齊伽城時、未爲阿國高射砲隊所見、全城房屋、除天主教傳教會外、均被炸燬、總計所擲炸彈重量逾二十噸云、

◎阿比西尼亞京城二十三日哈瓦斯社電、政府因意國軍隊違反一九〇七年海牙公約第二十三條之規定、使用毒瓦斯、昨向簽公約各國送致牒文、對於意軍行爲、提出強硬抗議、並要求各該政府採取必要措置、使意軍停用毒瓦斯、俾無防禦設備各城市之平民、不復遭殃云、

日陸次岡部

辭意堅決

◎東京二十四日同盟社電、廣田首相二十三日下午五時半邀請陸軍次官岡部長景、聽取貴族院對政務官問題之意見後、關於其分配問題交換意見、並由首相懇請岡部留任陸軍次官、然岡部辭意堅決、

西義一

病勢轉好

◎東京二十四日同盟社電、據教育總監部發表、西義一大將病勢、於二十三日晚轉好、可發言語、意識亦明瞭、然頭痛未止、體溫稍高、自昨晨來食慾增加、攝收液體食物、呼吸恢復正狀、漸次轉好、

日閣議贊成

有田任外相

◎東京二十四日同盟社電、廣田首相擬迅速決定專任外相、乃於二十四日閣議席上、對於專任外相問題、述明欲起用有田駐華大使之意、各閣員一致表示贊成、一俟該大使於三十一日歸抵東京、即日舉行親任式云、

英法發生異點

（接第六版）

倫敦

二十四日路透社電、今日此間接巴黎方面消息、謂法政府之意志、對於洛迦諾公約國現英・法・意・比・四國在倫敦所妥之協定、無論如何、法國決不給些讓步、德國必須接受之、或拒絕、倫敦各代表團出此消息、大爲驚駭、又聞法外長佛蘭亭曾稱、渠不欲返倫敦討論德國之答案、倫敦各代表團現覺此種態度將危及全局、且使與德國妥協爲實際不可能、官場尚未宣布此種消息、惟已言及佛蘭亭與比相齊倫決不返倫敦、對於德國各案之任何談判、將由尋常外交途徑進行、

柏林

二十四日路透社電、法外長佛蘭亭拒絕考慮德國對四國備忘錄所提出任何答案、消息、待至此間、政界殊爲震動、而視佛蘭亭之態度與英外相艾登昨在下院所發之言論相抵觸、蓋英外相在院述及四國備忘錄時、曾有德政府如以爲不能接受四國條件而提出答案、英政府願予歡迎之言也、

艾登

二十三日路透社電、今日下院開會時、首相包爾溫答覆關於歐洲時局之問話、謂英政[illegible]爲維持條約神聖之原則、謂外相艾登答另一問話、謂渠與德總代表里賓特羅浦將軍談話之際、曾明白聲明所致里氏之公文、其內容係建議性質、又曰、余曾說明英政府希望德政府能予接受、英政府在任何事變中覺德政府對英政府作建設性貢獻、以改善局之工作、應予輔助、駐柏林英大使曾奉余之訓令、以同樣語言而向德外長說明、德政府之覆文現尚未到達云、

美參院通過

軍事預算

◎華盛頓念三日哈瓦斯社電、陸軍部最近提出軍事預算案、共需經費五五九•〇〇〇•〇〇〇美元、已於上月由衆議院表決通過、本日又經參議院以五十三票對十一票之多數、予以通過、並追加五二•〇〇〇•〇〇〇美元、合成六一一•〇〇〇•〇〇〇美元之數、其中三八〇•〇〇〇•〇〇〇美元、係陸軍常備經費、餘數係充巴拿馬運河與檀香山防務、購置軍用飛機之用、按承平時代、美國軍事預算案、當以此次爲最大、

日文相決定

平生釟三郎

◎東京二十日同盟社電、政府決定任命平生釟三郎爲專任文部大臣、

◎東京二十[illegible]日同盟社電、廣田外相、刷新教學爲政府重要政策之一、慎重考慮專任文相人選、由貴族院議員平生釟三郎交涉之結果、二十四日下午一時半得平生同意、於是決定一兩日中舉行親任式、

巴京戒嚴

◎巴西京城念三日國民社電、政府今日爲積極剷除共黨起見、宣布全國戒嚴九十日、被捕者有前德國共產黨議員伊華爾德之辯護律師參議員休豪脫、伊氏曾被控爲陰謀推翻政府之共黨首領云、

各銀行轉變方針

紛做農貸放款

本埠訊、一二年前、銀行界投資事業、專注重於公債及地產之買賣、並工商業之投資、遇有餘剩游資、亦不願作爲農業貸款之用、蓋農貸利息過低、收入又瑣碎煩雜也、自新幣政實施後、金融證券兩項交易上落已相差無幾、買賣情形又穩定、銀行界乃轉而投資於農村放款、情形大異於昔日、

農貸放款收效甚鉅

去年交通・中國農民・上海・中[illegible]等五銀行組中華農業貸款團、在陝・晉・鄂・皖・諸省辦理農業貸款、至本月底爲年度滿期、截最近止、已收回百分之九十、故於本月底召集理事會後、決再作大量投資、

各行紛辦農村貸款

現除中華農業合作社貸款銀團、均於本年繼續辦理外、單獨進行者、（一）中國農民銀行、（二）交通銀行、（三）江蘇農民銀行、（四）江蘇銀行、（五）上海商業儲蓄銀行、（六）浙江興業銀行等、除中國農民銀行確定五千萬元、江蘇農民銀行確定六百萬元外、其餘各銀行各依其以往歷史、視社會之需要、酌量辦理、

××××

交通銀行農業貸款

今歲決辦

陝晉植棉及皖茶

本埠訊、交通銀行[illegible]本後、致力於農業貸款之舉辦、去年經辦陝西省之信用合作放款、[illegible]、今歲[illegible]祁門茶[illegible]之請求、並辦特種產銷貸款、

•••••陝省植棉貸款•••••

該行農[illegible]合貸款、按其規則、以合作社•互助社•或合作預備社、及農業倉庫爲承放機關、去歲分就陝西[illegible]大荔•朝邑•武功•興平•咸陽等九縣、辦理貸款、因該地尚乏正式合作社組織、故信用合作預備社爲對象、共放款約八[illegible]元、已於今歲一月到期、已還[illegible]者、達百分之九十以上、[illegible]利息一律爲月息八厘、故該縣農民匯淺、現該縣等正式成立合作社在五百所以上、

今歲決在陝省貸放植棉產銷貸款廿萬元、並[illegible]與山西省植棉指導所商定在山西省同時舉辦植棉貸款二十萬元、以運城爲中心、故區包括四縣、

•••••祁門茶葉貸款•••••

該行爲促進茶葉貿易之復興、與補助茶農[illegible]濟[illegible]、[illegible]於今歲在祁門試辦茶葉產銷合作貸款、由安徽省建設廳、全[illegible]委員會及實業部合組之祁門茶業改良場所指導組織、並全之合作社[illegible]、總數定爲五十萬元、利息[illegible]月息八厘、[illegible]已在祁門設立辦事處、開始辦理、茶商方面亦已[illegible]求[illegible]行貸款救濟、現尚在[illegible]商中、總數爲一百四十萬元、其貸款辦法、[illegible]貸款辦理云

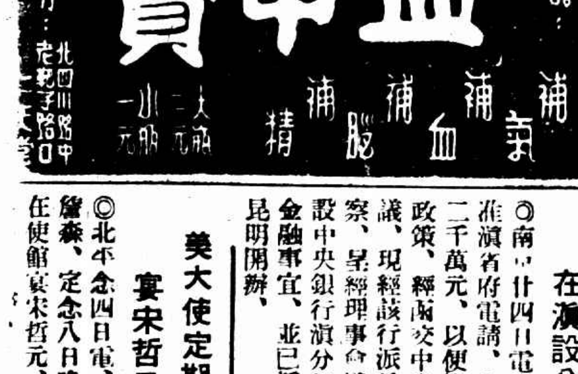

津商請設麥粉交易所

◎天津廿四日電、津市商界聞人張品題、二十日呈請設立麥粉交易所、已由市府轉請實業部核准、須由市府令飭呈請人即依照交易所法施行細則、重新規定、以便請部核示、依法成立、

蘇農行辦鄉村儲蓄

◎鎮江念四日電、蘇省農民銀行、爲提倡人民儲蓄起見、特令各農業倉庫、兼辦鄉村儲蓄、宜興開辦後、鄉民稱便、

念四人委會定期開會

討論國民大會兩初稿

俟討論竣事呈請中常會核定

◎南京廿四日電、國民大會組織法及代表選舉法兩初稿、業經林彬等起草後、並整理條文及文字、送經廿四人委員會召集人傅秉常・呈徐科核示、保特於廿三日召見傅林等、[illegible]報告、並有所指示、傅定廿七日召集廿四人委員會全體委員開會討論、[illegible]國民大會代表[illegible]人、此一千二百人[illegible]除外、[illegible]分配[illegible]代表人數[illegible]名額分配[illegible]本週開會、[illegible]代表名額分配[illegible]、最低十八人[illegible]

劉文島顧維鈞

明日同輪出國

本埠訊、駐意大使劉文島、假滿回任、業定二十六日乘搭意郵船維多利亞號啓程出國、國際問題研究會因劉大使赴任在即、特於昨日下午五時、在香港路銀行俱樂部舉行盛大茶會、歡送劉氏、駐華意大使羅亞谷諾、亦於當晚七時半、在維多利亞輪、舉行盛[illegible]邀中意各界名流參加、至於首任駐法大使顧維鈞氏、原擬於二十五日乘輪出國、經美赴任、現亦改定二十六日、與劉大使同船赴法履任、隨行者有其夫人暨駐法使館秘書施肇夔等

澳僑胞銳減

◎南京廿四日電、僑委會息、澳洲聯邦自施行移民律後、嚴厲排斥華僑、僑胞銳減、最近僅餘一萬三千餘人、同時僑生計亦日形艱困、前途可慮、

德使陶德曼[illegible]

德國駐華大使陶德曼、於昨下午四時乘坐北[illegible]公司香脫號啓程[illegible]

中興路火燒

草棚十間

今晨一時十分、閘北中興路一八二五弄之江北草棚中、突然起火、一時紅光燭天、其勢殊熾、幸該處草棚不多、故救火車到場澆救未幾即熄、共焚燬草屋約十間、所幸並無傷人、起火原因與火頭、公安局[illegible]

美大使定期

宴宋哲元

◎北平念四日電、美大使詹森、定念八日晚八時、在使館宴宋哲元、邀軍界[illegible]

中央銀行

在滇設分行

◎南京廿四日電、財部前准滇省府電請、先撥法幣二千萬元、以便推行法幣政策、經商交中央銀行核議、現經該行派員前往考察、呈經理事會議決、添設中央銀行滇分行、調整金融事宜、並已派員前往昆明開辦、

背痛乃腎虧最顯明之徵象

背痛乃腎虧之警告以示腎虛急待援助以除血中遺留過多之尿酸倘不即謀妥治則風濕水腫神經痛腎筋痛頭暈目眩小便諸疾等將接踵而至一生幸福因此掃盡

兜安氏秘製保腎丸專治腎虧所致各症不論輕重同一神效所異者服量之多寡而已每服一次恢復已失之幸福一顆其效速而性和故老年人可常服以強腎不但延年益壽且能享青年之幸福也

各大藥房均有出售

上海兜安氏西藥公司啟

OCCULIN

沃古林眼藥水

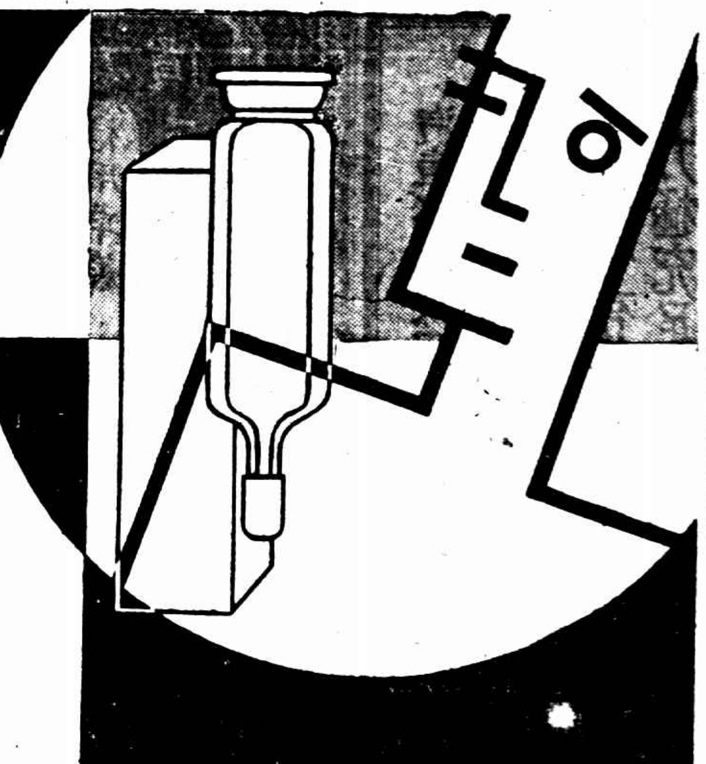

眼目爲人體向導之要官一人精神之充足與否全視眼目之明澀而定故吾人當愛護眼目常備科發沃古林眼藥水遇有模糊或灰沙飛入卽可滴之少許以保萬全科發沃古林眼藥水爲專治目疾之無上良藥風雲全國已七十年無論新舊目疾暴赤腫痛翳膜眵黏迎風流淚均奏神效各大藥房均有出售

上海科發大藥房監製

各大藥房均有出售

全國國語教育促進會審詞委員會編

標準語大辭典

大開本一冊 定價一元八角

特價一元 本月底截止

郵費七分半 樣張備索

商務印書館出版

344

上海河南路 商務印書館 發行所舉辦

廉價部

貨品在千種以上

不日截止

廉價一折至五折

門市 郵購

中國建築展覽會啓事

（一）出品種類（甲）模型圖樣（乙）材料（丙）工具（丁）有關建築之書籍照片等（二）展覽地點在上海市中心區博物館及中國航空協會全部房屋（三）展覽日期自四月十二日起至十九日止（四）減免運費已得鐵道部批准按照運輸教育用品特別減價章程每百公斤按銀元一厘七毫計算（五）辦事地點在八仙橋青年會南京路大陸商場六百二十號上海市建築協會三百十二號各界如有接洽事項請於每日下午五時至六時前往面詢關於材料商接洽租地事宜請於每日上午九時至下午五時前往南京路大陸商場六百二十號上海市建築協會杜彥耿君接洽爲荷

名譽會長鐵城 名譽副會長曾養甫 沈怡 會長葉恭綽 副會長李錦沛 張效良

231

商務印書館股份有限公司召集股東常會通告

茲定於三月二十九日（星期日）下午二時起在上海北河南路上海市商會舉行本公司股東常會報告二十四年度營業賬略並照章選舉董事監察人屆時務祈各股東早臨爲盼除專函通知外特此公告再自登報日起至開會日止停止股票過戶合併聲明又各股東通信地址如有變更即希函知本公司股務股更正爲要

商務印書館股份有限公司董事會謹啓 二十五年二月廿八日

173